

**THE BOOK WAS
DRENCHED**

UNIVERSAL
LIBRARY

OU_192833

UNIVERSAL
LIBRARY

मराठी रेल्वे गार्ड अथवा वाटेचा सोबती.

लेखक व प्रकाशक

श्रीधर शामराव वळसंगकर,
रिलीव्हिंग सिग्नलर, स्टेशन दौंड.

(जी. आय्. पी. रेल्वे.)

मुद्रक—केशव रावजी गोंधळेकर,
जगद्वितेन्दु छापखाना. पुणे सिटी.

सन १९११

(ह्या पुस्तकासंबंधीं सर्व हक्क प्रकाशकानें आपल्याकडे राखून ठेविले आहेत.)

किंमत ८ आणे.

सूचना

स्थलवर्णनांत प्रत्येक ठिकाणचे अखेरीस दिलेले रेलवे भाडे पैसेजर गाडीने तिसऱ्या वर्गाचे आहे असे समजावे. व त्यांत देखील रेलवे कंपन्यांच्या सोयीप्रमाणे फरक होण्याचा संभव आहे, तथापि दराच्या कोष्टकांत कमालपक्ष म्हणून जी मर्यादा ठरविली आहे, तीहून अधिक मात्र कदापि होत नाही.

अर्पण पत्रिका

मराठी रेल्वे गाईड

अथवा

वाटेचा सोबती

हें पुस्तक,

तीर्थयात्रेची ठिकाणे श्रद्धेने व जिज्ञासेने अवलोकन

करणाऱ्या व देशपर्यटन हें एक ज्ञानसंपन्नतेचे

लक्षण असल्यामुळे प्रवासाची अपरिमित

लाभसा असणाऱ्या रसिक व चिकित्सक

अशा तिसऱ्या वर्गाच्या

रेल्वे प्रवाशांस

लेखकानें

अत्यंत आदरानें अर्पण केलें असे.

श्रीधर शामराव वळसंगकर,

रिलीविंग सिग्नलर स्टे. दौंड.

पुस्तक कर्ता.

लेखकाचे दोन शब्द.

हिंदुस्थानांत अस्तित्वांत असलेल्या रेल्वेचे स्वतंत्र गाईड प्रसिद्ध होत असते. रेल्वे, तारायंत्र व पोस्ट इत्यादि अनेक खात्यांचे स्वतंत्र गाईड प्रसिद्ध करण्याची ही इंग्रज लोकांची कल्पना फारच मार्मिकपणाची आहे. अशा पुस्तकापासून अनेक फायदे आहेत हे सांगावयास नकोच. कारण त्या त्या खात्याकडील सर्व नियमांची व कायदे कानूची स्वतंत्र व सविस्तर माहिती आणि तदनुषंगिक किरकोळ गोष्टी यांचा लाभ एक-समयावच्छेदेंकरून ध्यावयास सांपडतो. संपत्ति आणि कारमार या बाबतींत राजसत्तेच्या खालोखाल ब्रिटिश साम्राज्यांत जर कोणती संस्था असेल तर ती रेल्वे ही होय.

या संस्थेने जगाचा केवढा अवाढव्य भाग व्यापलेला आहे ! आपल्या या हिंदुस्थान देशांत इ. स. १८५० च्या पूर्वी एकही रेल्वे झाली नव्हती. पण या पांच पन्नास वर्षांत या रेल्वेची जाळी व त्याचे अनेक लघुतर धागे इतके दूरवर पसरले आहेत की, त्यांनी आतांपर्यंत देशाचा बहुतेक भाग आक्रमून टाकलेला आहे. एवढ्या मोठ्या प्रचंड खात्यांत प्रचलित असलेल्या नियमांविषयी सोपपत्तिक माहिती ज्यांत दिली आहे असे पुस्तक मराठीत नाही. त्या योगे भासमान होणारी उणीव लक्षांत आणून सर्व रेल्वेवर सर्वसाधारणपणे सारखेच लागू असलेले नियम एकत्र करून हे पुस्तक मराठीत तयार केले आहे. आपण ज्या व्यवसायांत आहोत त्यांतच कांहीं तरी करावे हा विचार माझे मनांत प्रथम उद्भवला व या विचाराचेच पर्यवसान म्हणजे प्रस्तुत कृती होय.

रेल्वे सारख्या प्रचंड कारखान्याविषयीचा परिचय अद्यापि आपल्यास नवाच असल्यामुळे इकडे जावे तसे लक्ष अद्यापि कोणाचे जात नाही, रेल्वेकंपन्या आपले हक्क कसे संभाळून ठेवतात. आपल्या हक्कांविषयी त्या किती दक्ष असतात. तसेच सार्वजनिक दृष्ट्या लोकांचे काय हक्क आहेत व त्या हक्कांस अथवा हितसंबंधांस रेल्वे कंपन्या कितपत

बांधल्या गेल्या आहेत. इत्यादि गोष्टींविषयीं पुष्कळ सुशिक्षित म्हटल्या जाणाऱ्या लोकांत देखील बरेंच अज्ञान दिसून येतें. आतां इंग्रजी जाणणारांस इंग्रजींत सविस्तर माहिती आहे ही गोष्ट खरी परंतु निव्वळ मराठी वाचकांस त्याचा फारसा उपयोग होत नाहीं. व हाच हेतु मनांत धरून विशेषतः तिसऱ्या वर्गाच्या उताऱ्यांस उपयुक्त अशीच माहिती घातली आहे. कारण दुसऱ्या अगर पहिल्या वर्गाचे हिंदी प्रवासी अगोदर कमीच व त्यांत जे असतात ते आंग्लभाषाविभूषित असणारच. हें उघड आहे.

प्रस्तुत पुस्तकाचा मूळ उद्देश व त्याचें एकंदर स्वरूप थोडक्यांत वर दर्शविलेंच आहे. सर्व रेल्वे गाईडच्या आधारे सर्वसाधारण माहितीचा समावेश केल्यामुळे व त्यास कायमचें स्वरूप देण्याचे हेतूनें गाड्यांचीं वेळापत्रके, तिकिटांचे दर वगैरे गाळण्यांत आली आहेत. कारण या बाबतींत प्रत्येक रेल्वेवर बराच विरोध असतो. हीं विरोधदर्शक स्थळे अजाबात गाळलीं आहेत. शिवाय स्थलवर्णन हें एक मनोरंजक प्रकरण घातलें आहे. स्थलवर्णनांत संक्षिप्त कां होईना—धार्मिक, ऐतिहासिक व व्यापारी दृष्ट्या उपयुक्त अशी शक्य ती माहिती दिली आहे. भारतवर्षातील तीर्थक्षेत्रे आदिकरून पवित्र ठिकाणे आपल्या पावित्र्यानें प्रवाशांचे श्रम परिहार होऊन त्यास पुनीत करून टाकतील व अशा या पवित्र स्थलवर्णनाच्या वाचनानें होणारे मनोरंजन व दर्शनानें होणारी चित्त शांति या दोन्हींचा लाभ या पुस्तकापासून भाविक यात्रेकरूस सारखाच होईल अशी आशा आहे.

हें पुस्तक लिहितांना कोणत्याही विशिष्ट रेल्वे गाईडचें भाषांतर अगर रूपंतर केलें नसून फक्त त्यांतले विचार मात्र त्यांच्या उपयुक्ततेच्या मानानें ग्रथित केले आहेत. व बहुतेक रचना स्वतंत्र आहे. दुसऱ्याचे सुविचार असतील ते घेण्यांत पाप नसून पुण्यच आहे. व दुर्गुण नसून तो एक सद्गुण आहे असेंच विचारी लोक म्हणतात. या संबंधानें बालबोध मासिकाच्या जून १९०१ च्या अंकांत होतकरू ग्रंथकारांस विनंति या मधळ्याखाली सुप्रसिद्ध आधुनिक कवी रा. रा. मोगरे यांनी काढिलेले उद्गार मनन करण्यासारखे आहेत तें येणेंप्रमाणें:—

पाहुनि परभाषेचे ग्रंथ तसे त्यांतलेही सुविचार ।
 निजकार्थी गुंफावे साधु म्हणति यासही सदाचार ॥
 दुसऱ्याचें धन घेतो त्याला म्हणतात सर्व जन चोर ।
 दुसऱ्याच्या सुविचारा घेतो त्या संतही म्हणती थोर ॥

बालबोध जून १९०१

असो. पुस्तकाच्या एकंदर स्वरूपाविषयी, थोडक्यांत येथवर सांगितलेंच आहे. आतां स्वतःविषयी दोन शब्द सांगितल्यास अस्थानीं होणार नाहीं अशी आशा आहे. लहान वयांतच वडील निवर्तल्यामुळे इच्छेनुरूप विद्याभ्यास झाला नाहीं. पण जो थोडाबहुत झाला व ज्यामुळेच प्रस्तुत-कृतीरूपानें आज मराठी वाचकवर्गापुढें येण्याचा सुप्रसंग प्राप्त झाला याचें सर्वश्रेय माझे विद्यमान मातुल ती. रा. रा. नारायण भाऊ पोतदार पेन्शनर महालकरी संस्थान अक्कलकोट यांजकडे आहे. म्हणून त्यांचे आदरपूर्वक आभार मानणें जरूर आहे.

ही माझी “ कहाणी ” संपविण्यापूर्वीं ज्या स्नेह्यांनीं मला सहानुभूति-पूर्वक मदत केली व ज्यांच्या प्रोत्साहनानेंच हें पुस्तक लिहिण्याची मला उमेद आली त्यांचा यथामती उल्लेख केल्याखेरीज मी आपलें कर्तव्य केलें असें होत नाहीं. रा. रा. गोविंद नारायण पोतदार केमिकल इंजिनियर (टोकिओ) मि. चंदूलाल पाच्छामिया कोचिंग क्लार्क होटगी जी. आय्. पी. व गोपाल परशराम निवर्गी नाझर कचेरी सोलापूर या तिघां गृहस्थांनीं तीन निरनिराळ्या रीतींनीं या पुस्तकास मदत केली आहे. त्यांतले त्यांत हें पुस्तक लिहितांना होटगीचे कोचिंग क्लार्क मि. चंदूलाल यांनीं जी माहिती दिली व ज्या प्रेमपूर्वक सूचना केल्या त्याबद्दल प्रस्तुत लेखक त्यांचा अतिशय ऋणी आहे. पुस्तक छापून देण्याचे कामीं जगद्धितेच्छूचे व्यवस्थापक रा. केशव रावजी गोंधळेकर यांनीं जी सवलत दिली तिचाही प्रांजलपणें उल्लेख करणें जरूर आहे. असो ज्याच्या

अखिल कृपाप्रसादानेच केवळ हा माझा अल्प प्रयत्न सिद्धीस गेला त्या श्रीशालाच मी आपली वेडीवांकडी कृती अर्पण करून हा मी आपला लांबलेला लेख संपवितो.

दौंड मित्ती श्रावण वा ८
शके १८३३ रोज
गुरुवार विरोध
कृत नाम संवत्सरे

श्रीधर शामराव वळसंगकर
रिलीव्हिंग सिग्नलर.
ता० २० जून १९११.



दरांचें कोष्टक.

सर्व रेलवेवर उताखूंची ने आण करण्यासंबंधीं भाड्याचे जे दर आहेत त्यांची कमालपक्ष व किमानपक्ष मर्यादा पुढीलप्रमाणें आहे:—

दरमैली

उताखूंचे दर	कमालपक्ष.	किमानपक्ष.
पहिला वर्ग	१८ पै	१२ पै
दुसरा वर्ग	९ पै	६ पै
इंटरमीजीयट क्लास	४॥ पै	३ पै
तिसरा वर्ग	३ पै	१॥ पै
डबे (अ)		
डबा एकेरी	४२ पै	३० पै
एक ट्रॅकवर दोन अगर		
अधिक डबे	५४ पै	४२ पै
मोटार एकेरी	७२ पै	३६ पै
घोडे (अ)		दर मैली
एक घोडा	२४ पै	१८ पै
तीं	दर ५० मैलास अगर त्याच्या भागास.	दर ५० मैलास अगर त्याच्या भागास.
प्रत्येकीं	९६ पै	४८ पै

लगेज, पार्सल, रुपें, तांबें व निकल वगैरे नाणीं या संबंधाच्या दरा-विषयींची सविस्तर माहिती त्या त्या रेलवेच्या स्वतंत्र गाईडमध्ये पहावी. कारण, या बाबतींत निरनिराळ्या रेलवेवर बराच विरोध असतो.

रेलवेभाडें.

मुंबईहून खालील मोठमोठ्या ठिकाणास मेल व पॅसेंजर गाडीने तिसऱ्या वर्गाचें हंशील पुढें दिल्याप्रमाणें आहे.

	रु.	आ	पै		रु.	आ	पै
	तिसरा वर्ग				तिसरा वर्ग		
अहमदनगर				अरकोनम्			
मेलनें	३	५	०	मेलनें	१०	१५	३
पॅसेंजरनें	२	९	०	पॅसेंजरनें	८	१	३
अयोध्याघाट				आग्राकॅन्टोनमेंट			
मेलनें	१५	३	०	मेलनें	१०	६	०
पॅसेंजरनें	१०	९	०	पॅसेंजरनें	८	४	०
अलिगड				औरंगाबाद (मनमाडमार्गे)			
मेलनें	११	३	०	मेलनें	३	७	०
पॅसेंजरनें	९	१	०	पॅसेंजरनें	२	१३	०
अलाहाबाद (प्रयाग)				इंदूर			
मेलनें	१२	४	०	मेलनें	६	१४	०
पॅसेंजरनें	९	५	०	पॅसेंजरनें	४	१४	०
अमळनेर				उटकमंड			
मेलनें	४	८	०	मेलनें	१५	७	३
पॅसेंजरनें	३	६	०	पॅसेंजरनें	१२	१	३
अंबालाकॅन्टोनमेंट				उज्जनी			
मेलनें	१३	५	०	मेलनें	९	९	०
पॅसेंजरनें	१०	११	०	पॅसेंजरनें	६	१४	०
अमरावती				कलकत्ता (नागपूरमार्गे)			
मेलनें	६	८	०	मेलनें	१५	१०	०
पॅसेंजरनें	४	१०	०	पॅसेंजरनें	१३	३	०
अमृतसर				(जबलपूरमार्गे)			
मेलनें	१५	२	०	मेलनें	१६	६	०
पॅसेंजरनें	१२	८	०	पॅसेंजरनें	१३	७	०

	रु.	आ	पै
तिसरा वर्ग			
कालिकट (रायचूरमार्गे)			
मेलनें	१९	१३	०
पैसेंजरनें	११	१९	३
कानपूर			
मेलनें	१३	२	०
पैसेंजरनें	९	०	०
काळका			
मेलनें	१४	९	०
पैसेंजरनें	११	११	०
खडकी			
मेलनें	१	१३	०
पैसेंजरनें	१	८	०
खांडवा			
मेलनें	९	८	०
पैसेंजरनें	३	१९	०
गया			
मेलनें	१४	२	०
पैसेंजरनें	११	३	०
ग्वालहेर			
मेलनें	१०	१४	०
पैसेंजरनें	८	३	०
गुटकल			
मेलनें	७	१४	९
पैसेंजरनें	९	१०	६
जबलपूर			
मेलनें	९	१०	०
पैसेंजरनें	६	११	०

	रु.	आ	पै
तिसरा वर्ग			
जलंदर कॅन्टोनमेंट			
मेलनें	१४	८	०
पैसेंजरनें	११	१४	०
जलारपेठ			
मेलनें	१२	२	०
पैसेंजरनें	९	०	३
झांशी			
मेलनें	११	०	०
पैसेंजरनें	७	९	०
डेहराडून			
मेलनें	१४	९	०
पैसेंजरनें	११	११	०
तांजोर			
मेलनें	१३	७	३
पैसेंजरनें	१०	९	३
त्रिचनापल्ली			
मेलनें	१४	९	०
पैसेंजरनें	११	३	३
तुतिकोरिन			
मेलनें	१६	११	०
पैसेंजरनें	१३	९	३
दार्जिलिंग			
मेलनें	२३	१३	०
पैसेंजरनें	१९	६	०
दौलताबाद			
मेलनें	३	६	०
पैसेंजरनें	२	१२	०

	रु.	आ	पै		रु.	आ.	पै
	तिसरा वर्ग				तिसरा वर्ग		
दिल्ली				पुणे			
मेलनें	११	११	०	मेलनें	१	१४	०
पैसेंजरनें	९	१	०	पैसेंजरनें	१	८	०
धारवाड				पुरी			
मेलनें	६	१	०	मेलनें	१७	७	०
पैसेंजरनें	४	१३	९	पैसेंजरनें	१४	७	०
नागपूर				बनारस कॅन्टोनमेंट			
मेलनें	८	२	०	मेलनें	१५	९	०
पैसेंजरनें	५	११	०	पैसेंजरनें	१०	६	०
नैनिताल (कानपूरमार्गे)				विझवाडा			
मेलनें	१८	३	०	मेलनें	१०		
पैसेंजरनें	१२	९	०	पैसेंजरनें	७	३	
नासिक				बोळारम (वाडीमार्गे)			
मेलनें	१	१३	०	मेलनें	७	११	०
पैसेंजरनें	१	८	०	पैसेंजरनें	५	११	०
निगापट्टम्				बेळगांब			
मेलनें	१५	८	०	मेलनें	५	१	०
पैसेंजरनें	१२	१	३	पैसेंजरनें	४	०	९
पतियाळा				बंगलोरसिटी			
मेलनें	१३	१५	०	मेलनें	१०	०	६
पैसेंजरनें	११	२	०	पैसेंजरनें	७	७	६
पेशावर कॅन्टो.				वासीरोड (कुर्डुवाडी)			
मेलनें	१८	९	०	मेलनें	३	११	०
पैसेंजरनें	१५	१५	०	पैसेंजरनें	२	११	०
पाँडिचरी				भोपाळ			
मेलनें	१२	६	३	मेलनें	८	२	०
पैसेंजरनें	९	८	३	पैसेंजरनें	५	११	०

	रु. तिसरा	आ वर्ग	पै
शुसावळ			
मेलने	४	५	०
पैसेजरने	३	२	०
मदुरा			
मेलने	१५	१०	०
पैसेजरने	१२	४	३
माथेरान			
मेलने	२	२	०
पैसेजरने	१	१५	०
मोगलसराय			
मेलने	१३	२	०
पैसेजरने	१०	३	०
मुलतान कॅन्टो०			
मेलने	१७	५	०
पैसेजरने	१४	११	०
मथुरा			
मेलने	१०	१२	०
पैसेजरने	<	<	०
मद्रास			
मेलने	११	<	३
पैसेजरने	<	<	६
रायचूर			
मेलने	६	१५	०
पैसेजरने	४	१४	०
रामेश्वरम्			
मेलने	१६	१४	०
पैसेजरने	१३	<	३

	रु. तिसरा	आ वर्ग	पै
रावळपिंडी			
मेलने	१७	५	०
पैसेजरने	१४	११	०
रेनिगुंठा			
मेलने	१०	६	९
पैसेजरने	७	१०	०
लुधियाना			
मेलने	१४	१०	०
पैसेजरने	११	<	०
लोणावळें			
मेलने	१	४	०
पैसेजरने	१	१	०
लखनौ			
मेलने	१३	११	०
पैसेजरने	९	९	०
लाहोर			
मेलने	१५	३	०
पैसेजरने	१२	९	०
विजयानगरम्			
मेलने	१६	६	०
पैसेजरने	११	२	३
वाठार (महाबळेश्वर)			
मेलने	२	१२	६
पैसेजरने	२	३	६
सालेभ			
मेलने	१३	९	०
पैसेजरने	९	१३	३

रु. आ. पै			रु. आ. पै				
तिसरा वर्ग			तिसरा वर्ग				
सिकंदराबाद			हैदराबाद (दक्षिण)				
मेलनें	७	९	०	मेलनें	७	८	०
पैसेंजरनें	९	९	०	पैसेंजरनें	९	८	०
सोलापूर			हुशंगाबाद				
मेलनें	४	७	०	मेलनें	७	७	०
पैसेंजरनें	३	३	०	पैसेंजरनें	९	४	०
सिमला							
मेलनें	१७	१०	०				
पैसेंजरनें	१६	०	०				

विशेष सूचना.

१ जंक्शन अगर मोठमोठ्या स्टेशनांवर व विशेषतः मुंबई शहरांत जेथें दादर बांधून काढला आहे अशा ठिकाणीं दादर अगर पुलवरून पलीकडे जावें. रेलवे लाइनीवरून खालून जाणें येणें धोक्याचें आहे.

२ गाडी वेगांत असतांना अगर थांबण्यापूर्वी बसण्याचा अगर उतरण्याचा प्रयत्न करूं नये.

३ बोजा अगर सामान पुष्कळ असल्यास व तें लगेज करावयाचें असल्यास ज्या गाडीनें जावयाचें आहे ती निघण्याच्या वेळेचे आधीं निदान अर्धा तास तरी स्टेशनवर यावें. गाडी निघण्याचे आधीं ५ मिनिटें हें काम बंद होतें.

४ टिकीट घेतल्याखेरजि व टिकीटाच्या खिडकीजवळून निघण्यापूर्वी तें टिकीट व मोड हीं पाहून घेतल्याखेरीज गाडींत बसूं नये.

५ भरलेली बंदूक वगैरे घेऊन गाडींत केव्हांही बसूं नये.

६ टिकीट—कलेक्टर यांस टिकीट दाखविण्यास ह्यगय अगर कांकूं करूं नये. असें केल्यापासून विनाकारण कामांत विलंब व इतर उतारूंस त्रास होण्याचा संभव असतो.

७ तपासणीचे वेळीं टिकीट खाशांत तयार असूं द्यावें हें बरें.

८ डब्याची मोडतोड अगर घाण वगैरे कांहीं झाल्यास ह्या गोष्टी लगेच रेलवे अधिकाऱ्यांच्या कानावर घातल्या असतां त्यांस त्यांची वेळींच तजवीज करण्यास ठीक पडेल.

९ उतारू व रेलवे नौकर यांनीं परस्परांशीं सभ्यतेनें वागणें हें दोघांच्याही हिताचें आहे.

१०. रेलवे नौकरांकडून याविरुद्ध वर्तन झाल्यास सदरहु हकीकत त्यांच्या वरिष्ठ अधिकाऱ्यांस कळवावी.

११. धोक्याची मूचना:—आगगाडीच्या डब्यांत वरच्या भागास एक सांखळी असते. गाडी वेगांत असतांना कांहीं धोका वगैरे आढळून आल्यास ती सांखळी ओढली असतां गाडी थांबेल. कारण नसतां ओढल्यास ५० रुपये दंड होईल. (१८९० च्या रेलवे अॅक्ट ९ वा कलम १०८ पहा.)

१२. खबरदारी घेणें जरूर आहे:—डब्यांत बसल्यावर डब्याचा नंबर पाहून ठेवण्याची खबरदारी घ्यावी म्हणजे सामान वगैरे कांहीं विसरून राहिल्यास तारेनें कळवण्यास सोयीचे जाते व तें गहाळ होण्याची भीती कमी असते. .

मराठी रेलवे गार्ड.

अथवा

वाटेचा सोबती.

(लेखक रा. श्रीधर शामराव वळसंगकर.)

सर्व साधारण नियम.

१ कालगणना:—हिंदुस्थानांतील सर्वच रेलवेवर स्टॅण्डर्ड टाइम ठेवले आहे. स्टॅ: टा. म्हणजे कलकत्ता वेळेहून २४ मिनिटांनीं मार्गे व मुंबई वेळेहून ३९ मि. पुढे असलेली वेळ होय. जसे:—

स्टॅ. टा. १२ झाले म्हणजे कलकत्ता वेळेंत १२ वा. २४ मि. होतात आणि मुंबईवेळेंत ११ वा. २१ मि. होतात.

रेलवेवर—दिवस, रात्र बारा ते रात्र बारा असा धरतात.

२ वक्तशीरपणा:—गाड्यांच्या वक्तशीरपणाबद्दल रेलवे केव्हांही हमी घेऊं शकत नाहीं. व वक्तशीरपणाचे अभावीं कोणालाही कसलाही विलंब वगैरे झाल्यास त्याबद्दल रेलवे जबाबदार नाहीं.

३ कामाच्या वेळा:—हिंदुस्थानांतील रेलवेवर टिकीटें मिळण्याच्या जागा ज्या ठिकाणीं फार वेळ उघड्या असतात अशा ठिकाणांची याद खालीं दिली आहे.

१ आसाम-बंगाल रेलवे:—चितगांग, सिलचार कॅन्टोनमेंट व गौहती हीं ठिकाणें तिसऱ्या वर्गाचे टिकीटांस गाडीचे आधीं तीन तास आणि फेनी लकसाम जंकशन, नौखाली, अकहौरा, शाहिस्तेगंज श्रीमान-गल करीमगंज आणि बादरपूर जंकशन हीं ठिकाणें दोन तास व कोमिल्ला

दीड तास आधीं आणि यांशिवाय इतर सर्व ठिकाणच्या टिकीटांच्या जागा गाडीच्या आधीं एक तास उघड्या असतात. मोठ्या स्टेशनांवर गाडी निघण्याचे अगोदर पांच मिनिटें व लहान स्टेशनावर गाडी येतां क्षणींच टिकीटें बंद होतात.

२ बंगाल आणि नॉर्थ वेस्टर्न रेलवे:—टिकीटें देणें व सामान (Luggage) वगैरेचें कामकाज गाडी येण्याचे अगोदर एक तास केलें जातें.

३ बंगाल-नागपूर रेलवे—हौरा स्टेशनवर टिकीटें दिवसास केव्हांही मिळतील.

शहरांतील टिकीट ऑफिसें खालीलप्रमाणें उघडीं आहेत.

३०-१ दलहौसी स्केअर कलकत्ता, सकाळीं ९॥ ते संध्याकाळीं ९॥ पर्यंत. हावरा पुलाजवळील स्टॅन्डरोड नं ४२ येथील टिकीट ऑफीस सकाळीं सहा ते रात्रीं दहापर्यंत

नंबर ९ Old court house कलकत्ता येथील मेसर्स Thomas cook and sons यांच्या हद्दींतील टिकीट—ऑफीस, आर्मी आणि नेव्ही स्टोअर्स ४१ चौरंगी रस्ता कलकत्ता या ठिकाणीं फक्त पहिला आणि दुसरा वग व त्यांचे नौकर एवढ्यांचीं टिकीटें मिळतात.

ब्रॉच टिकीट ऑफीस नागपूरशहर.

४ बी. बी. अॅन्ड सी. आय. रेलवे—खालील ठिकाणच्या टिकीटांच्या जागा गाडी येण्याच्या आधीं एक ते दोन तास उघड्या असतात व गाडी निघून जाण्याचे अगोदर ९ मि. बंद होतात. परंतु मुंबई-तील सर्व स्टेशनांप्रमाणें ह्याहा ठिकाणीं थेट जाणाऱ्या उतारूस स्वतःस व आपल्या नौकरांस दिवसास कोणत्याही वेळीं टिकीट मिळू शकते. व सामान luggage ही पाठावितां येते:—

१ अबूरोड २ आग्रा फोर्ट ३ अहमदाबाद ४ अजमीर ५ अलवार ६ बांदिकुई ७ बडोदा ८ भटिंडा ९ भडोच १० कानपूर ११ दिल्ली १२ हिसार १३ इंदूर १४ जयपूर १५ कसगंज १६ महू १७ मथुरा कॅन्टोनमेन्ट १८ नंदुरबार १९ नशिराबाद २० नीमच २१ पालनपूर २२ रेवारी २३ रतलाम २४ सुरत २५ वढवाण.

५ ईस्टर्न बंगाल स्टेट रेलवे:—खाली दिलेल्या ठिकाणीं सर्व दर्जाचे उतारुंस चौवीस तासांतून वाटेल तेव्हां टिकीटें मिळतात. इतर सर्व ठिकाणीं फक्त गाडीच्या आधीं अर्धा तास मिळतील व गाडी निघण्याचे अगोदर ५ मि. टिकीट ऑफिसें बंद होतात.:—१ बराकपूर २ बालीगंज ३ बेलीघाट ४ बोगुला ५ बोग्रा ६ कलकत्ता आणि (१ सिलढा २ हॅरिसन रोड ३ आर्मी नेव्ही स्टोअर्स ४१. ४ चौरंगी) ७ डाका ८ दिनाजपूर ९ डमडम १० जलपैगरी ११ कटिहर १२ कुस्तिया १३ मैमनसिंग १४ नैहट्टी १५ नारायणगंज १६ नाटोर १७ पर्वतपूर १८ पुरढा १९ पुर्णिया २० रंगपूर २१ संतहार २२ सिलीगुरी.

६ ईस्टइंडियन रेलवे:—१ अलिगार २ अलाहाबाद ३ अरा ४ असंसोल ५ वैद्यनाथ ६ बांकीपूर ७ बरद्वान ८ कलकत्ता (१ फेअर्ली २, १८--३ चौरंगी ३ आर्मी व नेव्ही स्टोअर्स ४ बाराबझार १२२ हॅरिसनरोड सकाळीं ६ ते संध्याकाळीं ६ पर्यंत) ९ कानपूर १० चंद्रनगर ११ दिल्ली १२ दिनाजपूर १३ इटावा १४ गया १५ हावरा १६ जबलपूर १७ मेमारी १८ मिर्झापूर १९ मोगलसराय २० मोकामे २१ पाटणा २२ सिरामपूर २३ तुंडला. ह्या ठिकाणचीं टिकीट-ऑफिसें संबंध दिवस उघडीं असतात. उतारुंस टिकीटें वाटेल तेव्हां मिळतात व सामानही (luggage) रेलवेनें पाठवण्यास देतां येतें.

७ ग्रेटइंडियन पेनिन्सुला रेलवे:—१ अहमदनगर २ अकोला ३ अमरावती ४ भांडुप ५ भुसावळ ६ भोपाळ ७ भायखळा ८ चिंच-पोकळी ९ करीरोड १० दादर ११ दिवा १२ डोंबिवली १३ घाटकूपर १४ गुलबर्गा १५ हुशंगाबाद १६ इटारसी १७ झाशी १८ कुर्ला १९

कल्याण २० खांडवा २१ मसजिद २२ माजगांव २३ माडुंगा २४ मुंबरा
२५ नाशिक २६ नागपूर २७ परळ २८ पुणे २९ सोलापूर ३० शीव
३१ ठाणा ३२ बोरीबंदर ३३ वर्धा.

वर दिलेल्या ठिकाणीं टिकीट-ऑफिसें चोवीस तास उघडीं
असतात. इतरत्र दिवसा कोणत्याही वेळीं आणि रात्रीं गाडीच्या आधीं
दोन तास

हिज हायनेस दि. निजाम रेलवे:—बहुतेक ठिकाणीं गाडीच्या
आधीं अर्धा तास अगर उतारूंच्या गर्दीमुळें स्टेशन मास्तर यांस जरूर
वाटल्यास जरा अगोदर.

१ औरंगाबाद २ दौलताबाद ३ जालना ४ काझीपेठ ५ नांदेड. निजा-
माबाद, वरंगल आणि येलंडू या ठिकाणीं मात्र गाडी येण्याच्या आधीं एक
तास टिकीटें मिळूं शकतात.

१ बेगमपेठ २ व्हिजावाडा ३ हैदराबाद ४ सिकंदराबाद या ठिकाणचीं
टिकीट-आफिसें संबंध दिवस कोणत्याही वेळीं उघडीं असतात व सामानही
पाठविलें जाते.

९ नॉर्थ वेस्टर्न रेलवे:—खालील ठिकाणीं दिवसा कोणत्याही वेळीं
टिकीटें मिळतात. व सामानाचेंही (luggage) कामकाज केलें जातें.

१ अमृतसर २ बदामीबाग ३ बटाला ४ भडिंडा ५ कॅथेलपूर कॅन्टो-
नमेन्ट ६ दर्याखान ७ दिल्ली ८ फेरोझपूर कॅन्टोनमेन्ट ९ फेरोझपूर सिटी
१० गुजरखान ११ गुजराणवाला १२ गुजरात १३ गुरूदासपूर १४
हसन अबदुल १५ हैदराबाद १६ जाकोबाबाद १७ जगधरी १८ जम्मू
१९ झेलम २० जालंदर कॅन्टोनमेन्ट २१ जालंदर सिटी २२ कराची
कॅन्टेनमेन्ट २३ कराची सिटी २४ खैरपूर २५ कोटी २६
लाहोर २७ लाहोर कॅन्टोमेंट ईस्ट २८ लाहोर कॅ. वेस्ट २९ लुधियाना
३० लियालपूर ३१ मीरत कॅन्टोमेन्ट ३२ मीरत सिटी ३३ माँट गॉमरी
३४ मुलतान कॅ. ३५ मुलतान सिटी ३६ नौशेरा ३७ पठाणकोट ३८
पतियाला ३९ पेशावर कॅ. ४० पेशावर सिटी ४१ फिलोर ४२ क्रेटा
४३ रावळपिंडी ४४ रोहरी ४५ सहारणपूर ४६ संगलाहिल ४७ शि-

कारपूर ४८ सियालकोट ४९ सिबी: ५० सकर ५१ अंबाला कॅ०
५२ अंबाला सिटी.

१० औध आणि रोहिलखंड रेलवे:—खालील ठिकाणीं टिकीट-
आफिसें रात्रंदिवस उघडीं असतात:—

१ अयोध्या २ बाराबंकी ३ बरेली ४ बनारस ५ कानपूर ६ चंदासी
७ डेहराडून ८ फैजाबाद ९ हरद्वार १० काशी ११ लक्सर १२ लखनौ
१३ मुरादाबाद १४ प्रतापगर १५ राजघाट १६ शहाजहानपूर.

खालील ठिकाणीं दिवसा ६ ते ६ पर्यंत केव्हांही व रात्रीं मात्र गाडी
येण्याचे अगोदर एक तास टिकीटें मिळतात:—

१ ओनला २ कानपूरब्रिज ३ धामपूर: ४ दिवई ५ गोशेनगंज ६
हरदोई ७ जानपूर सिटी ८ नगीना ९ नजीबाबाद १० रुदोली ११ राय-
बरेली १२ रामपूर १३ रुरकी १४ संदिला १५ शहागंज १६
सुलतानपूर १७ तिलहार १८ उनाव.

इतरत्र फक्त गाडीच्या आधीं एक तास.

११ साउथ इंडियन रेलवे:—खालील ठिकाणीं टिकीट-ऑफिसें रात्रं-
दिवस उघडीं असतात व झगेजही केलें जातें.

१ अम्मयानायकनूर २ अरकोनम जं० ३ चिंगलपट जं० ४ कांजी-
वरम ५ कडलोर एन्. टी. ६ कडलोर ओ. टी. ७ डिंडीगल ८ ईरोड जं०
९ कराइकल १० कारूर ११ कुंभकोणम् १२ मद्रास (इगमोर) १३
मदुरा जं० १४ मायावरम् १५ मुतुपेट १६ निगापट्टम् १७ तांजोर जं०
१८ तिनेवल्ली ब्रिज १९ तिरुवलूर जं० २० त्रिचनापल्ली फोर्ट २१ त्रि-
चनापल्ली जंक्शन २२ तुतिकोरिन् २३ वेलोर २४ वेलापुरम् जंक्शन व
ज्या ठिकाणीं उत्सव, जत्रा यांमुळें लोकांचा अगणित समुदाय जमतो तेथें
तो उत्सवास आलेला जमाव परततांना तीं तीं दुसरींही स्टेशनें.

१२ मद्रास आणि सदर्न मराठा रेलवे:—खालीं नमूद केलेल्या ठिकाणीं
टिकीटऑफिसें रोजीं पहाटे ५ ते रात्रीं नऊपर्यंत उघडीं राहतात. या
अवधींत केव्हांही टिकीटें मिळतात व सामान luggage पाठविण्याचें काम
केलें जाते व यापुढील रात्रीं मात्र गाडी येण्याच्या अगोदर फक्त दोन तास.

१ अरकोनम २ बंगलोर कॅन्टोनमेन्ट ३ बंगलोर सिटी ४ बेळगांव

१ बल्लारी ६ बिझवाडा ७ बिट्रागुंठा ८ बौरिंगपेठ ९ कोकोनाडा पोर्ट
१० धारवाड ११ गदग १२ गुट्टी १३ गुडूर १४ गुंटकल १५
गुंटूर १६ हुबळी १७ जलारपेठ १८ काटपाडी १९ मद्रास (सेन्ट्रल
स्टेशन) २० मिरज २१ म्हैसूर २२ रायचूर २३ राजमेहेन्द्री
२४ रायापुरम २५ रेणिंगुंठा २६ सामलकोट २७ वालसारोड २८
वाल्तेर २९ वाठार.

रोजी गाडी येण्याचे अगोदर फक्त एक तास उघडी राहणारी
ठिकाणे:—

१ अदोनी २ अंबूर ३ आवडी ४ बीच ५ चॅंपियन ६ चितूर ७
कडापा ८ एलोर ९ गुडियचम १० कलहस्ती ११ मलूर मरिंकुप्पम
१२ नेलोर १३ उरगाव १४ पाकाल १५ पिरंबूर १६ राणीपेठ १७
ताडपत्री १८ तिरुपती ईस्ट १९ तिरुपती वेस्ट २० तिरुत्तानी २१
त्रिवेलोर २२ व्हानियम्बाडी २३ वेंकटगिरी २४ विझागा पट्टम् २५
वांशरमनपेठ.

इतर टिकीट ऑफिसें गाडीच्या आधी फक्त ४५ मिनिटें उघडी
असतात.

४ विचारपूस:—कोणत्याही प्रकारची चौकशी करणें झाल्यास ती
खुद्द स्टेशन मास्तर यांजकडे करावी. कारण हाताखालच्या लोकांकडून
मुद्देसूद माहितीच्या अभावीं गैरसमज होण्याचा बराच संभव असतो.

५ तक्रारी:—रेलवे नौकरांकडून असभ्यपणा अगर गैरशिस्तवर्तणुक
झाल्यास व एकंदरीत कर्तव्यांत हयगय दिसून आल्यास तीबद्दलची
तक्रार रेलवेचे व्यवस्थापक (मॅनेजर) यांजकडे करावी.

६ प्लॅटफॉर्मवर जाण्याची मोकळीक:—ज्यांना गाडीनें जावयाचे
आहे अशा खेरीज इतरांस नियमा प्रमाणें परवानगी नाही, पण स्नेह्यांस
भेटण्यास अगर पौहचविण्यास कोणी सम्य गृहस्थ आल्यास आपल्या
समजुतीनें त्यांस परवानगी देण्याचा स्टेशन मास्तर यांस अधिकार आहे.

७ प्लॅटफॉर्मटिकीट:—दळणवळणाच्या सुलभते करितां म्हणून प्लॅट-
फॉर्म टिकटांची योजना आहे. ही टिकीटें ज्या ठिकाणीं अमलांत अस-
तील त्या ठिकाणीं तीं प्रत्येकीं ६ पैस मिळतात.

(अ) हीं टिकीटें फक्त ज्या गाडीच्या वेळीं काढलीं असतील ती असें तो पर्यंतच चालतील.

(ब) प्लॅटफॉर्म टिकीटावर एकदां तारखेचा छाप पडला कीं तें उपयोगांत आणलें असेंच समजावयाचे. कोणत्याही सबबीवर “ unused ” उपयोगांत आणलें नाहीं असें समजून परत घेतलें जात नाहीं.

८ मार्गप्रतीक्षागृह (waiting Rooms) गाडीनें येणाऱ्या अगर येणारांची वाटपहाणांरांच्या सोयी करतांच अशा गृहांची योजना आहे. म्हणून धर्मशाळे प्रमाणें त्यांचा सार्वत्रिक व सार्वकालिक उपयोग करतां येत नाहीं. जास्त वेळ गुंतवण्यास ज्यांस योग्य अधिकार आहे अशां खेरीज इतरांस गाडी येण्याच्या आधीं एक तास उघडण्याविषयीं व गाडी निघून गेल्या नंतर एक तासानें बंद करण्याविषयीं त्या त्या ठिकाणचे स्टेशन मास्तर यांस लेखी हुकूम आहेत. रात्रीचे गाडीनें आलेल्यास उजाडे पर्यंत रहाण्यास पूर्ण मुभा आहे. वेटिंग रूम मध्ये कुत्री आणण्याची मात्र मनाई आहे.

९ टिकीट देणें:—गाडींत जागा असल्यास टिकीट मिळेल. एरव्हीं मिळणार नाहीं.

(अ) टिकीटें दिल्यानंतर गाडींत जागा नाहीं असें आढळून आल्यामुळें सदरहू टिकीटें गाडी गेल्यावर तीन तासांचे आंत स्टेशनमास्तर यांस आणून दिल्यास त्यांबद्दलचे पैसे परत मिळतील.

(ब) गमावलेल्या अगर गहाळ झालेल्या टिकीटाचे पैसे परत मिळणार नाहीत.

१० टिकीट आणि मोड पाहून घेणें:—टिकीट घेतल्यानंतर तेथून हालण्यापूर्वीं टिकीट व मोड बरोबर पाहून ध्यावीत. कारण कांहीं चूक-भूल झाल्यास लगेच्या लगेच सुधारेल. मागाहून सुधारली जाणार नाहीं.

११ जागा अपूरी असल्यास प्राधान्य:—सर्व उताऱंस पुरेशी जागा गाडींत नसल्यास ज्यांचें टिकीट लांबचे पल्ल्याचें आहे त्यांची अगोदर सोय केली जाते. व त्यांतही एकाच ठिकाणचीं पुष्कळ टिकीटें असल्यास त्यांची नंबरवारीप्रमाणें सोय होईल. बायका व मुलें यांस बरोबर कोणी नसल्यास त्यांस सर्वांत अधिक प्राधान्य दिलें जाईल.

१२ मध्यंतरीं त्याचगाडीनें पुढील टिकीट मिळणें:—स्टेशनवर उतारुस आलेल्या गाडीनेच पुन्हां पुढील टिकीट दिले जात नाहीं. करितां त्यांनीं निघतांनाच शेवटपर्यंतचें टिकीट काढणें बरें? पुनः पुनः काढण्यांत गैरसोय व नुकसान होतें.

१३ टिकीट बदलणें:—गाडींत बसण्यापूर्वीं घेतलेलें टिकीट बदलून वरच्या वर्गाचे पाहिजे असल्यास पहिलें दिलेलें टिकीट परत घेण्यांत येतें. आणि त्या त्या वर्गाप्रमाणें जास्ती लागत असलेला आकार घेऊन वरच्या वर्गाचें नवीन टिकीट दिलें जातें.

१४ टिकीटावरील तारीख व नंबर अस्पष्ट करणें:—(खोडून काढणें) टिकीटावरील तारीख व नंबर वगैरे अस्पष्ट करण्याचे (खोडून टाकण्याचे) हेतूनें कोणी जाणून बुजून व बुद्धिपुरस्सर तसें करील तर त्यास ५० रुपये दंड होईल. (रेल्वे अक्ट ९ वा, कलम ११६ अन्वये)

१५ फसवणूक:—रेल्वेस फसवण्याचे हेतूनें कोणी एकदा वापरलेलें टिकीट पुन्हां वापरल्यास त्याच्याकडून जेथून प्रवास केला असेल तेथ-
षासूनचें भाडें घेण्यांत येऊन शिवाय १०० रु. पर्यंत दंड होईल.
(१८९० चा रेल्वे अक्ट ९ वा, कलम ११२)

१६ लहान मुलें:—तीन वर्षे अगर त्या खालील मुलांस तिकीट नाहीं. तीन वर्षांवर पण बाराच्या आंत असलेल्यास अर्धे टिकीट लागेल.

१७ टिकीट अगर पास असल्याखेरीज कोणासही रेलवेवर गाडींत बसतां यावयाचे नाहीं. सदरहु टिकीट अगर पास रेलवेनौकर तपासतील त्यावेळीं तीं दाखवलीं पाहिजेत.

१८ स्त्रिया:—बरोबर कोणी पुरुष नसता बायका एकट्याच प्रवास करित असतील अशा वेळीं त्यांस जागा करून देणें व त्यांची कोणत्याही प्रकारची गैर सोय न होईल असें करणें हें गाड्यांचें काम आहे.

१९ दरामध्ये दुरुस्ती:—टिकीट, पावती वगैरेवर आकार चुकून पडला गेला असल्यास तो दुरुस्त करण्याचा अधिकार केव्हांही रेल्वेला आहे.

२० ठरीव जागा:—डब्यांत किती माणसें बसावयाची हे

डब्याच्या प्रत्येक भागावर लिहिलेले असते त्यां पेशा जास्त बसतां याव-
याचीं नाहींत.

२१ सांसर्गिक रोगीः—इ. स. १८९०च्या रेल्वे अँक्ट अन्वये
१ प्लेग २ कॉलरा ३ रक्तपिती, ४ गोवर, ५ देवी इत्यादी

व्याधिग्रस्त मनुष्यास आपल्या पुरता डब्याचा स्वतंत्र भाग घेतल्या
खेरीज रेल्वेनें जातां यावयाचे नाहीं.

२२ टिकीटें मागे राहणेंः—शौचकूपांस गेल्यामुळें अगर घाईनें पुष्कळ
वेळां असें घडून येते कीं काहीं माणसे पुढें जातात व टिकीटें मागे एका
जवळ राहतात. अशा वेळीं त्यानें लगेच जाऊन स्टेशन मास्तर यांस कळवावे
म्हणजे ते तारेनें पुढें कळवितात.

२३ प्लेटफॉर्मवरील हमालः—जरूर आहे अशा ठिकाणीं उतारुंचे
सामान डब्यांतून काढून स्टेशनचे बाहेर आणून देण्यास अगर गाडीत
नेऊन ठेवण्यास परवाना असलेले हमाल असतात. उतारुंचीं वाटल्यास
त्यांजकडून काम घ्यावें. मात्र डागास सुमारें अर्धा आणा द्यावा.

२४ बायकांचे डब्यांत पुरुषांनीं बसणेंः—इ. स. १८९० चा
रेल्वे अँक्ट कलम ६४ व ११९ अन्वये हें कृत्य गुन्ह्याचे सदरांत येते.
करितां मुद्दाम “बायकांकरितां” म्हणून असलेल्या डब्यांत पुरुषांनीं बसूं
नये. अजाणपणें बसल्यास गार्ड टिकीट कलेक्टर अगर कोणाही अधिकारी
रेल्वे नौकरानें सभ्यपणानें वस्तुस्थिती कळवून उतरण्यास सांगावें.

२५ वाटेंत मुक्काम करणेंः—ज्यांचीं टिकीटें शंभर मैलावर अंतर
असलेल्या ठिकाणाचीं आहेत त्यांस दरशंभर मैलास अगर त्याच्या भागास
वाटेल तेथें एक दिवस वाटेंत मुक्काम करून पुढें जातां येतें. निघाल्या ठि-
काणापासून शंभर मैलाचे आंत मात्र मुक्काम करतां येणार नाहीं हा नियम
सर्व रेल्वेवर सारखाच लागू आहे. परंतु ई. आय् रेल्वेवर गयेस जाणाऱ्या
यात्रेकरुंस पुनपुन स्टेशनवर मात्र स्नानास चौवीस तास उतरण्याची मोक-
ळीक आहे. वाटेंत मुक्काम केल्याठिकाणीं लगेच केलेले डागही पाहिजे
असल्यास मिळतात.

२६ चुकून भलत्याच मार्गानें प्रवास करणेंः—टिकीट ज्या मा-
र्गानें आहे त्याखेरीज भलत्याच मार्गानें उतारू जात असलेला आढळून

आल्यास त्याला अगदी जवळचा जो मार्ग असेल तिकडून त्याच्या उद्दिष्ट ठिकाणास पाठवून देण्यांत येते. दंड अगर अधिक पैसे घेतले जात नाहीत परंतु जर सदरहु उतारुं जवळच्या मार्गांनी जाण्यास कबूल नसेल तर तो जिकडून जात असेल तिकडचा लागू असलेला आकार पडेल.

२७ टिकीट न घेतां गाडींत बसणें अगर तें दाखविण्यास नाकारणें:—टिकीट अगर पास नसतां रेलवेनें कोणी प्रवास करीत असल्यास अगर तो दाखवण्यास नाकारल्यास तो मूळ जेथून निघाला असेल त्या स्टेशनपासून अगर तें ठिकाण संशयास्पद असल्यास शेवटची टिकीट-तपासणी जेथें झाली असेल तेथून म्हणजे मागल्या जंक्शनहून एका टिकीटाचा आकार पडून शिवाय कलम २९ मध्ये सांगितल्याप्रमाणें दंड होतो.

२८ नियमित ठिकाणाच्या पुढें जाणें:—टिकीट ज्या वर्गाचें आहे त्यापेक्षां वरच्या वर्गाच्या डब्यांतून प्रवास केल्यास अगर तें टिकीट जेथपर्यंत आहे तेथें न उतरतां तसेंच पुढें गेल्यास त्यानें प्रथम जे पैसे भरले असतील ते व पुढें आल्यामुळें लागू झालेला आकार यांत जो फरक राहिल तो द्यावा लागून शिवाय पुढील कलम २९ मध्ये सांगितल्याप्रमाणें दंड द्यावा लागतो. मात्र पुढें जावयाचें असल्याविषयीं गाई यांस आगाऊ कळवून ठेवलें असल्यास दंड होत नाही.

२९ दंड:—रेलवेनौकरांकडून तपासणी होण्यापूर्वीं जर उतारुंन जाऊन कामावर असलेल्या रेलवेअधिकाऱ्यास कळविलें तर दंडाची मर्यादा अशी आहे कीं पहिल्या वर्गास १ रुपया, दुसऱ्या वर्गास आठ आणें आणि तिसऱ्या वर्गास दोन आणे. नाहीतर

पहिल्या वर्गास ६ रुपये, दुसऱ्या वर्गास तीन रुपये व तिसऱ्या वर्गास १ रुपया असा आहे.

परंतु हा दंड टिकीटाचा जो आकार लागू होईल त्याहून अधिक मात्र केव्हांही व्हावयाचा नाही.

३० तारीख गुदरून गेलेली असणें:—मुदत होऊन गेलेल्या अथवा फाटक्या तुटक्या अगर अस्पष्ट टिकीटावर कोणी प्रवास करीत असल्यास व ती तारीख अगर नंबर ओळखू येत नसल्यास तें टिकीट

जेथें काढलें असेल तेथपासूनचे रेल्व भाडें पडून खेरीज वर सांगितलेला दंड होतो.

३१ वाटेत टिकीट बदलणें:—मध्यंतरी वाटेत टिकीट बदलून वरच्या वर्गाचे पाहिजे असल्यास ही गोष्ट गार्डे अगर स्टेशन मास्तर यांस कळवावी. टिकीट ज्या वर्गाचे पाहिजे असेल त्या वर्गाप्रमाणें लागणारे जास्तीचे पैसे घेऊन टिकीट दिले जातें.

३२ टिकीट नसतां पण परवानगीनें गाडीत बसणें:—उशीरा आल्यामुळें टिकीट घेण्यास अवधी नसल्यास गार्डेच्या परवानगीनें गाडीत बसावें. म्हणजे परवानगीनें बसल्याविषयीं गार्डेकडून सर्टिफिकेट मिळते म्हणजे दंड होत नाहीं.

३३ अजाणपणें पुढे जाणें:—झोंप लागून वगैरे उतरावयाचे ठिकाणीं न उतरतां पुढें आल्यास आल्या ठिकाणा पर्यंतचे पैसे घेऊन परत फुकट पाठविण्यांत येते.

३४ भरलेल्या बंदुकांस मनाई:—(लष्कर अगर पोलिस खात्या-कडील नौकर) यां खेरीज इतरांस भरलेल्या बंदुका डब्यांत घेऊन जाण्याची मनाई आहे.

३५ ज्वालाग्राही पदार्थ:—बंदुकीची दारू तांबडे गूल असलेल्या आगकाड्या, कडक दारू, देवदाराचे तेल घासलेट तेल, गंधक इत्यादि ज्वाला-ग्राही पदार्थ कोणीही पॅसेंजर अगर मेल गाडीनें नेऊं नयेत.

३६ रात्रीं जागे करणें:—पहिल्या आणि दुसऱ्या वर्गाचे उतारुंस त्यांनीं अगाऊ तसें कळवून ठेवल्यास कोणत्याही ठिकाणीं जागे करण्या-विषयीं रात्रीच्या मेल आणि पॅसेंजरच्या गार्डे लोकांस हुकूम आहेत. परंतु त्याबद्दल रेलवेवर कसलीही जाबबदारी नाहीं.

लगेज.

३७ लगेजनें कोणत्या वस्तू पाठवता येतात:—नाणीं (तांब्याची देखील) अफू ज्वालाग्राही पदार्थ, अस्थी, कातडी, वाळलेले मासे, तेल, तूप, टर्पेटाईन वगैरे ज्यांपासून उतारुंस दगा अगर नुकसान अथवा उपद्रव

होण्याचा संभव असतो अशा वस्तुखेरीज इतर कोणतेही डाग लगेजने पाठवतां येतात

सदरहु वस्तूची दर व ने आण करण्याची एकंदर तजवीज वेगळी केलेली असते.

३८ वजनांत सूटः—ही सूट प्रत्येक टिकीटा. मार्गे निघाल्या ठिकाणीं डागाच्या एकंदर वजनावर टिकीटाच्या वर्गाप्रमाणें मिळतेः—

पहिला वर्ग	६०	शेर
दुसरा वर्ग "	३०	"
तिसरा वर्ग (मेलने)	२०	"
(इतर गाडीने)	१५	"

(अ) लहान मुलांच्या अर्ध्या टिकीटास ही सूट निम्मी निम्मी मिळते.

(ब) जातां येतांचीं टिकीटे असलेल्यास ही सूट जातांना व येतांना शेन्ही खेपेस मिळते.

३९ मध्यंतरीं सूट मिळत नाहीः—टिकीटे ज्या ठिकाणीं विकत घेतलीं तेथेंच ही सूट लागू आहे मध्यंतरी नाही. एखादा मनुष्य रायचूरा-हून मुंबईस निघाला व वाटेत पुण्यास उतरून कांहीं जिनसा खरेदी केल्या तर त्यांना ही सूट मिळत नाही.

४० लगेज केलेले डागः—लगेजने पाठवावयाचे सामान रीतीप्रमाणें वजन केल्यावर त्यांतील प्रत्येक डागावर उद्दिष्टस्थान destination दर्शक म्हणजे ते डाग कोठें जावयाचे आहेत त्या ठिकाणच्या चिठ्या पाहिजेत.

४१ मालकार्ने आपणाजवळ घ्यावयाचें लगेजः—लगेजचा एखादा डाग वाटेत उपयोगाकरितां म्हणून बरोबर घ्यावयाचा असल्यास त्यावर वर सांगितल्याप्रमाणें उद्दिष्टस्थान दर्शक चिठ्ठी असून खेरीज प्रत्येक टिकीटामार्गे जी वजनांत सूट मिळते ती सोडून बाकी डाग बरोबर वजन केला आहे हें दाखवण्या करितां रेलवेची तांबडी चिठ्ठी असली पाहिजे.

(अ) अंथरुणाच्या उपयोगाच्या रजया, उशा, गिरद्या, छड्या, छड्या, फराळाचे डबे, तलवारी आणि हातांत धरण्याचीं पाकिटे, यांस या

नियमाप्रमाणें वजन करण्याची गरज नाही व तांबड्या चिड्डीचेंही कारण नाही.

४२ लगेज बरोबर घेणें:—बरोबर घ्यावयाचे लगेज इतरास त्रास न होईल असे व बाकाखाली मावेल असे असले पाहिजे. अवजड डाग बरोबर घेतां यावयाचे नाहीत.

पार्सल.

४३ वजनांत सूट नाही:—लगेजला वजनांत जी सूट आहे ती पार्सलला मिळत नाही.

पार्सलचे प्रकार:—“ full parcel rates म्हणजे भर आकार half parcel rates म्हणजे निम्मादर व quarter parcel rates म्हणजे $\frac{1}{4}$ दर असे तीन प्रकार आहेत.

भर आकार

४४ खालील जिनसांस लागू आहे:—

झाडमुडुप, झाडांची रोपें, खजुर, अंजीर इत्यादि सुकीं फळें फळफळावळ, भाजी वगैरे नाशवंत पदार्थ, बायसिकल, ट्रायसिकल, मोटार वगैरे कुतरीचीं पिलें, मांजरे, मुंगूस, ससे, वानर, तित्तिर पक्षी, खबुतरे इत्यादि

लहान लहान पक्षी व प्राणी कोंबडी, बदकी इत्यादि
अस्थि रक्षा मृत प्राणी वाळलेले मांस, चारोळी, लोणचें इत्यादि.

निम्मा दर.

(मालकाच्या जोखिमीवर)

४५ खालील जिनसांस लागू आहे:—

भाजीपाला इत्यादि नाशवंत पदार्थ
केळीचीं व विड्याचीं पानें, लोणी, दूध, दही, अंडी वगैरे
हिरव्या मिरच्या, बिस्किटे, रिकाम्या टोपल्या, बर्फ व मारून
आणलेली लहानशी शिकार वगैरे.

पेढे, बर्फी, वगैरे मिठाई, झाडमुडुप, ऊंस, तोडलेलीं फुलें वगैरे
वर्तमानपत्रें, रेलवेगाईड, वेळापत्रकें वगैरे, बटाटे, कांदे, गाजरें,
भोंपळे, कोहळे इत्यादि

हरिद्वाराहून पुण्यास यावयाचें भागीर्थीचें पाणी.

१/४ दरानें जाणाऱ्या जिनसा.

(मालकाच्या जोखिमीवर)

४६ पिण्याचे पाणी, आंबें, नारिंगें, बर्फ व त्याच्या रिकाम्या पे
ताडी वगैरे

रिकाम्या पेट्या परत करावयाच्या असल्यास त्या सात दिवसांचे
आंत परत पाठवल्या पाहिजेत.

४७ नाशवंत पदार्थांची पार्सले:—अशा पार्सलांचा मालकाकडून
वेळींच स्वीकार न झाल्यामुळे त्याची कांहीं तरी त्वरित विल्हेवाट लावणें
जरूर झाल्यास एखाद्या वजनदार मनुष्याचे मार्फत त्यांचा लिलाव कर-
ण्यांत येतो.

४८ पार्सल स्वीकारणें:—पार्सल स्वीकारतांना हजर करावयाची
रेलवेची पावती गमावल्यामुळे अगर अशाच कांहीं कारणानें हजर करतां
येत नसल्यास आतील मालाच्या किमती बद्दल गुडस कोडे लागू असलेला
Indemnity Bond म्हणजे रेलवेस कोणत्याही तऱ्हेची नुकसान
येऊ देणार नाही अशी हमी घेतल्याबद्दलचा करारनामा लिहून
दिला पाहिजे.

(अ) सदरहु पार्सल जर विमा उतरवलेले असेल तर विमा ज्या
किमतीचा उतरवला असेल तेवढ्या बद्दलचा तो करारनामा पाहिजे.

४९ पार्सल अगर लगेज आल्याची वर्दी देणें:—पार्सल किंवा
लगेज आल्याबद्दल रेलवे कंपनी मालकास सूचना देऊं शकत नाही. ज्याचे
पार्सल किंवा लगेज आले असेल त्यांनीं योग्य वेळेस रसीद दाखवून तें
घेऊन जावें. योग्य वेळीं न नेल्यास भाडें लागू होतें.

५० ठराविक मुदत:—जे पार्सल नासकें कुचकें नाही तें स्टेशन
वर दहा दिवसपर्यंत मोफत राहतें. दहा दिवसांचे आंत मालकानें घेऊन
न गेल्यास अकरावे दिवशीं प्रत्येक मणाला अगर त्याच्या भागाला २
आणे प्रमाणें भाडें लागू होतें. मणाहून कमी वजनाचा डाग असला तरी
मणाचे भाडें लागू होतें. तेव्हां लोकांनीं यां संबंधानें खबरदारी घ्यावी. व
तेंच जर २१ दिवसपर्यंत घेतलें नाही तर तें बेवारसी ह्मणजे त्याचा

मालक नाही असे समजून त्या त्या रेलवेच्या हेड ऑफीस मध्ये रवाना करण्यांत येते.

५१ पार्सल घरी पोहचविणे:—नासकें कुचकें पार्सल लवकर घेण्यांत न आल्यास अथवा त्यापासून उपद्रव होण्याचा संभव असल्यास तें पार्सल लिलाव पुकारून विकलें जातें. म्हणून असें पार्सल आल्या दिवशींच घेण्याची तजवीज करावी. मोठमोठ्या शहरी पार्सले घरी पोहोचविण्याची रेलवेनें तजवीज केलेली असते. मात्र मालकांनै पार्सल पाठवतांना शहरांत पोहोचवण्याचे गाडी भाडें अगाऊ भरलें पाहिजे. म्हणजे पैसे खर्च झाले तरी मालाची नुकसान न होतां मालकास जरूर पोहोचते होतें.

विशिष्ट सवलती.

५२ टिकीटांचे दर अगर समानाचें भाडें विशिष्ट मंडळीस अगर समुदायास समुदायाचा फायदा या नात्यानें सर्व रेलवेवर कांहीं विशिष्ट सवलती मिळतात. या बद्दलची मागणी त्या त्या रेलवेचे मॅनेजर यांजकडे करावी लागते. ह्या सवलती ज्यांस मिळतात त्यांची नांवे खालील प्रमाणें:—

१ नाटक मंडळ्या

गायन समाज.

सर्कस व त्यांचे सामान वगैरे.

२ शर्यतीचे घोडे.

३ क्रिकेट फूटबॉल वगैरे खेळाडू मंडळी.

४ शाळेची मुलें परिक्षा अगर शिक्षण विषयक कामाकरितां कॉलेज-हून घरी जाणारे अगर घराहून कॉलेजांस जाणारे कॉलेजांतील प्रौढ विद्यार्थी.

५ सुटीत वगैरे हवाशीर ठिकाणास अगर बाहेर जाणारे शाळेची मंडळी.

६ प्रदर्शनास पाठवावयाचा माल (१८९० चा रेल्वे अंकट भाग ७ कलम ७९ अन्वये ज्यास विमा उतरवणे वगैरे विशिष्ट तजवीज करावी लागते अशा जिनसा खेरीज करून) घोडे, जनावरें व इतर प्राणी वगैरे.

या खेरीज आणखी पुष्कळ मंडळीस हा नियम लागू आहे. परंतु तिसऱ्या वर्गाच्या उतारूस त्याशीं कांहीं संबंध नाही. म्हणून त्यांची नांवे येथें दिलीं नाहीं.

तारेकडील नियम.

१ तारेचे सर्व साधारण नियम सरकारी व रेलवे वरील तार खात्यास बहुतेक सारखेच लागू आहेत तथापि वर्तमान पत्रांत व परदेशांस पाठविण्याच्या तारा मात्र रेलवेकडे चालत नाहीत.

२ तारेचे दोनवर्ग आहेत एक express ह्मणजे “ जरूरीची ” व दुसरी ordinary ह्मणजे सार्धी.

३ कामाच्या वेळाः—रेलवेवरील तारऑफीसैं रेलवेचे स्वतःचे कामास जितकवेळ उघडी असतात, तितका वेळ ह्मणजे नेहमी चोवीस तास उघडी असतात. या वेळेंत लोकांच्या खाजगी ताराही घेतल्या जातात. परंतु अशावेळीं रेलवेच्या कामकाजास कसलाही व्यत्यय येत नसला पाहिजे.

४ तारेचे फॉर्मः—सुटे व उपयोगा पुरते मात्र फुकट मिळतात. परंतु फॉर्मांचे संबंध बांधलेले बुक पाहिजे असल्यास विकत घ्यावें लागतें.

५ तारांचें भाषांतर अगर रूपांतर करणेंः—इलारूयाचीं ठिकाणें व रंगून खेरीज इतरत्र ज्यास इंग्रजी येत नाही, त्यांच्या तारा इंग्रजीत लिहिणें अगर आलेल्या तारांचा एतद्देशीय भाषेंत अर्थ करून सांगणें या बाबतींत जरूर ती मदत लोकांस मिळेल असा तारखात्याचा नियम आहे.

६ तक्रारीः—तारांसंबंधीं सर्व प्रकारच्या तक्रारी तारखात्याचे डायरेक्टर जनरल टॅफिक ब्रँच कलकत्ता यांजकडे कराव्यात. तक्रारी असलेल्या पत्रास पोष्टाचें हंशील पडत नाही. मात्र पाठविणारांनै पत्राच्या लिफाफ्यावर “ तारखात्याविरुद्ध तक्रार ” असें लिहून खाली आपली पूर्ण सही केली पाहिजे. (हिंदुस्थान सरकारचा पोष्टासंबंधाचा ७ जुलई १९०६ चा जाहिरनामा नंबर ९१७२-११२)

७ तारांचा बिनचुकपणाः—तारांच्या बिनचुकपणा बद्दल तारखातें हमी घेत नाही. चुका विलंब अगर दिलेल्या पत्त्यावर मालकाचा पत्ता न लागणें या संबधाची सर्व जबाबदारी पाठवणारा आणि घेणारा यांजवर आहे.

८ सुवाच्य लिहिणेंः—तारा पाठवणारांनी त्या स्वच्छ व सुवाच्य

व बिनचुक लिहाव्या. म्हणजे त्या लवकर व बिनचुक पोहचण्यास सोयीचे जाते.

९ खोडाखोडी करणे:—चूक दुरुस्त केल्यास अगर ती खोडून वर शोध लिहिल्यास अथवा पुन्हा एखादा शब्द लिहिल्यास त्या प्रत्येक ठिकाणी मालकाने अगर त्याच्या गुमास्त्याने ते खरे व बरोबर असल्या बद्दल खाली आपल्या आद्याक्षरांत सही करावी.

१० अवास्तव चौकशी करावी न लागतां तार बरोबर रीतीनें पोहचण्यास तारेंत पत्ता जरूर तितका खुलासेवारु लिहिला पाहिजे.

११ मोठमोठ्या शहरांनीं तारा पाठवावयाच्या असल्यास रस्त्याचे नांव व घरनंबर हीं लिहिलीं पाहिजेत. अगर या अभावी मालकाचा धंदा अगर असाच प्रसंगोचित खुलासा करावा. लहान ठिकाणीं देखील नांवापुढें जरूर ती थोडी माहिती पाहिजे म्हणजे पोहचण्यास अडचण पडत नाहीं.

१२ पाठवणाराचें नांव अगर हुद्दा:—तार देणारास आपलें नांव वहिवाटीतले संक्षिप्त अगर टोपण नांवानें लिहितां येतें. अगर जरूर नसल्यास मुळींच न लिहिलें तरी चालतें.

१३ शब्द संख्या:—तारेंतील शब्द ५०० च्या वर असूं नयेत. कोणाही व्यक्तीच्या अगर पेढी अथवा संस्थेच्या ५०० पेक्षां अधिक शब्द असलेल्या खाजगी तारा एकाच वेळीं घेतल्या जात नाहींत. अशा तारा घेतल्यावर त्याचिच दुसरी तार यंत्रावर सवड झाल्याखेरीज तीन तास पर्यंत घेतली जात नाहीं.

१४ सही:—तार देणाराचें आपली सही व पत्ता फॉर्मवर खालच्या बाजूस लिहावीत. त्याला फी नाहीं. व्यापारी पेढी कडून आलेल्या तारा त्यावर पेढीचे नांव हातानें लिहिले असल्यास घेतल्या जातात. नांवाचा शिक्का असल्यास त्याखालीं पेढीच्या जबाबदार मनुष्याची स्वदस्तुरची सही असली पाहिजे.

१५ शब्द मापणे:—office of origin म्हणजे तारेचे मूळ ठिकाण ज्या ठिकाणीं तार देण्यांत येते ते एक नांव खेरीज सर्व शब्दांस आकार लागूं आहे. पांच आंकड्यापर्यंत (अंक) एक शब्द धरला जातो.

१६ जरूरीच्या ताराः—साध्या तारांपेक्षा जरूरीच्या तारांस जास्ती महत्व आहे. व त्या दिवसा अगर रात्री कोणत्याही वेळी पोहचवल्या जातात.

१७ साध्या ताराः—साध्या तारा जरूरीच्या तारा संपल्यानंतर क्रमाक्रमाने दिल्या जातात. व त्या सकाळीं ६ ते ऑफीस बंद व्हावयाची वेळ यांचे दरम्यान पोहचविल्या जातात. पण रात्रीं अकराचे पुढे मात्र नाही

१८ सुट्ट्याः—तार ऑफिसास पूर्ण सुट्टी अशी नाही. रविवार व नाताळ. जानेवारीची पहिली तारीख new years day गुडफ्रायडे व बाद-शहाचा वाढदिवस या दिवशीं फक्त साध्या तारा मात्र चालत नाहीत.

१९ पावतीः—प्रत्येक तारेबद्दल तारेचा नंबर व दिलेले पैसे लिहिलेली स्वतंत्र पावती मिळते.

२० तारा पोंहचवण्याची मर्यादाः—पांच मैल आहे. पांच मैलहून अधिक अंतरावर मालक राहत असल्यास तार पोस्टाने पाठवण्यांत येते. त्याबद्दल पोस्टाचे हांशील लागत नाहीं.

२१ जबाबी ताराः—तारेचा परत जबाब पाहिजे असल्यास आणखी सहा आणे जास्त भरले पाहिजेत. ६ आण्यापेक्षां कमी भरतां येत नाहीत. तार घेणाराने जबाब दिलाच पाहिजे अशी सक्ती नाहीं. जबाब देणे अगर न देणे त्याच्या मर्जीवर आहे.

तारांचे दर

जरूरीचीः—पहिल्या १२ शब्दास रु १ . ०

पुढे दर शब्दास..... ४२

साधारणः—पहिल्या १२ शब्दास..... ४६

पुढे दर शब्दास..... ४६

वर्तमान पत्रास पाठविल्या जाणाऱ्या तारांचे दर.

जरूरीची—४८ शब्दास रु. १

पुढे दर शब्दास २ आणे.

साधी—४८ शब्दास ८ आणे.

पुढे दर शब्दास १ आणा.

तार पाठवणाराचे व घेणाराचे नांव व पत्ता ह्या सर्व शब्दांबद्दल

आकार पडतो. वर्तमान पत्राकडील तारांच्या पत्त्यास (घेणाराचे व देणाराचे) आकार पडत नाही. कोणत्याही पोष्टांत तार घेतात म्हणून तार ऑफिसापासून लांब राहाणारानें तार व पैसे (किंवा त्याच किंमतीची टिकीटें) पोष्टमास्तरकडे पाठवल्यास, तीं पोष्टाकडून जवळच्या तार ऑफिसांत पाठवलीं जातात. त्याबद्दल पोष्टाचें हंशील लागत नाही. तसेंच एखाद्या खेडेगांवीं तार पाठवावयाची असल्यास त्या गांवाजवळ जे तार ऑफिस असेल त्याचें नांव व तसेंच त्या खेडेगांवचे नांवही तार पाठविणारानें लिहून द्यावी म्हणजे त्या तार ऑफिसांतून पोष्ट ऑफिस मार्फत त्या खेडेगांवीं तार पोहचती होईल.

किरकोळ.

१ बक्षीस अगर इनाम:—रेल्वे नौकरांस लोकांपासून कसलेही इनाम वगैरे घेण्याची अगर मागण्याची मनाई आहे.

२ धूम्रपान:—जवळ असलेल्या इतर उतारुंच्या सम्मती शिवाय धूम्रपान करील त्यास २० रु. पर्यंत दंड होईल. या बाबतींत रेल्वे अधिकाऱ्यांकडून ताकीद मिळाल्यावरहि जो कोणी तसें करील त्यास तेथून घालविलें जाईल.

३ सावधगिरी ठेवणें जरूर आहे:—कोणीही गाडी वेगांत असतांना डब्यांच्या दरवाज्यावर रेलूं नये अगर तो उघडूं नये. अथवा अशावेळीं डब्यांतून खालीं उतरण्याचा अगर वर चढण्याचा प्रयत्न करूं नये. तसें केल्यास तो मनुष्य रेल्वे अकट प्रमाणें खटला केला जाण्यास पात्र होईल. जळत्या काड्या, रिकाम्या बाटल्या अगर अशा प्रकारच्या दुसऱ्या वस्तु केव्हांही बाहेर टाकूं नयेत. कारण ह्या संवयी स्वतः व तसेंच सडकेवर काम करणारे लोक ह्या उभयतांसही घातक होत.

४ प्रत्येक रेल्वेचे दर वगैरे माहितीनें भरलेलीं कोष्टके अथवा यादद्या त्या त्या रेल्वेच्या प्रत्येक स्टेशनावर डकवलेल्या असतात.

५ शौचकूप:—बहुतेक स्टेशनवर पुरुषा करितां व स्त्रिया करितां शौचकूपाची स्वतंत्र सोय केलेली असते. गाडी कितीवेळ उभी रहाणार आहे

याचा तपास केल्याखेरीज शौचकूपास जाऊ नये. कारण गाडी निघून जाण्याची भीती असते.

६ मिठाई:—स्टेशन वरील मिठाईची दुकाने मक्क्याने दिलेली असतात. प्रत्येक तऱ्हेच्या मिठाईस नियमित दर मक्केदारास घालून दिलेले असतात. मिठाई पुष्कळ दिवसांची झाल्यामुळे खराब झाली असल्यास अगर नियमाहून अधिक दराने मक्केदार विक्रीत असल्यास लोकांनी ही गोष्ट रेल्वे अधिकाऱ्यांस कळवण्यास विलंब करू नये.

७ स्टे. मा. चे नांवावर पत्रे मागविणे:—प्रवासांत असल्यावेळी लोकांची गैरसोय न व्हावी म्हणून बहुतेक मोठ्या स्टेशनवर पेटी ठेवलेली असते. स्टेशन मास्तरचे पत्त्यावर आलेली पत्रे तीत ठेवण्यांत येतात. मात्र पत्र आल्या तारखे पासून तीन आठवड्यांचे आंत मालकाने येऊन न घेतल्यास ती मूळ जिकडून आली असतील तिकडे परत पाठवण्यांत येतात.

८ पिण्याचे पाणी:—पिण्याचे पाणी चांगले व स्वच्छ मिळण्याविषयी पाणीवाला नेमून बहुतेक मोठमोठ्या ठिकाणी शक्य ती तजवीज केलेली असते.

९ घोडे हत्ती वगैरे प्राणी:—हत्ती, घोडे, वाघ, सिंह इत्यादि जनावरे रेल्वेने पाठवता येतात. यांची ने आण करण्याची स्वतंत्र सोय व त्याबद्दलचा आकार या संबधाची माहिती त्या त्या रेल्वेच्या स्टेशनवर स्टेशन मास्तर यांजकडे मिळते.

हवा खाण्याची ठिकाणे. माथेरान स्टीम ट्रामवे.

१ माथेरान ही हवाशीर टेंकडी कल्याण जवळच्या नेरळ स्टेशनपासून १३ मैल आहे. नेरळहून माथेरानला जाण्यास वाफेची ट्रामवे आहे. मध्ये दुसरे स्टेशन नाही.

ट्रामवे वर्षातून कांहीं दिवस चालू असते. नेरळ ते माथेरान पर्यंत उतारूचे टिकीटांचे दर पुढील प्रमाणे:—

पहिला वर्ग	दुसरा वर्ग	तिसरा वर्ग
४ रु. ८ आ.	२ रु. ८ आ	१ रु. ४ आ.

तीन वर्षांखालील मुलांस टिकीट नाही. तीन वर्षांवर व १२ च्या आंत असलेल्या मुलांस अर्धे टिकीट लागते.

नैनिताल.

२ हें ठिकाण हिमालयांत आहे. लखनौ व बरेली येथें गाडी बदलावी लागते. नैनितालला जाण्यास काथगोडम हें जवळचें स्टेशन आहे. काथगोडमहून नैनिताल राणिखेत, अलमोरा, व खेरा या हिमालयांतील ठिकाणांस तांग्यांची सोय आहे. तांग्यांचे दर पुढील प्रमाणें:—

काथगोडम ते नैनिताल ब्रेवेरी

दरमाणशीं.... ४ रु. ८ आ.

संबंध तांगा.... १२ रु. ० आ.

काथगोडम ते राणिखेत.

दरमाणशीं.... १८ रु. ० आ.

संबंध तांगा.... ४९ रु. ० आ.

काथगोडम ते अलमोरा.

अलमोरास जाणाऱ्या उतारुंस तांग्यांनै फक्त खेरनापर्यंत जातां येते. तेथून आपली आपण सोय करून घेतली पाहिजे.

काथगोडम ते खेरना

दर माणशीं.... १८ रु. ० आ. ० पै

संबंध तांगा.... ४९ रु. ० आ. ० पै

महाबळेश्वर आणि पंचगणी.

३ महाबळेश्वरास जाण्यास सदर्न मराठा रेलवेच्या वाठार स्टेशनावर उतरावे लागते. वाठार ते महाबळेश्वर मोटार गाडीची सोय आहे. जागे संबंधीं वगैरे वेस्टर्न इंडिया मोटार कंपनी मुंबई व पुणे यांस लिहावें म्हणजे सर्व प्रकारची तजवीज होते.

उटकमंड.

४ हें ठिकाण निलगिरी पर्वतावर आहे. उटकमंड येथें जाण्यास मेटा पोलियम व कूनूर येथें गाडी बदलावी लागते.

होडी अथवा बोटी

श्री क्षेत्र रामेश्वरास जाण्यास साऊथ इंडियन रेलवेचे मंडपम् हें शेव-

टचे स्टेशन आहे. येथून पंढनची खाडी ओलांडून पलीकडे बेटास जावे लागते. बेटावर पुन्हा रेलवे आहे. पंढन हें बेटावरचे पहिलें स्टेशन आहे. मंडपमूहून होडीने पंढन किनाऱ्यास जाण्यास होडीचे दर पुढील प्रमाणे आहेत:—

उतांरूस दरमाणशीं	३ आणे.	तीन वर्षी खालील
ल्लोज दरमणी	४ आ.	मुलांस हंशील नाहीं.
पार्सल	४ आ.	तीन वर्षीवर १२ व-
उतारू बायसिकल प्रत्येकीं	८ आ.	र्षाच्या आंत असले-
बरोबरचीं कुर्त्री प्रत्येकीं	३ आ.	ल्या मुलांस प्रत्येकीं

दीड आणा लागतो.



प्रेक्षणीय ठिकाणे.

आदिनाथ.

आसामांत चितांगंग जिल्ह्यांत आदिनाथ म्हणून एक बेट आहे. चित-
गंगपासून या ठिकाणामधील अंतर जलमार्गाने ७५ मैल आहे. ह्या बेटां-
तील एका लहानशा टेंकडीवर महादेवाचे एक देवालय आहे. यात्रेकरू
सीताकुंडा (ह्याच जिल्ह्यांत एक यात्रेचे ठिकाण आहे) वरून इकडे वळ-
तात. बेटावर फक्त ब्रह्मीलोकांकरितां विश्रांतीच्या जागा आहेत. इतरांस
बाजारांत पहावे लागते. कलकत्याहून चितांगंगला रेलवेने तिसऱ्या वर्गाचे
भाडे ४ रु. १५ आणे पडते.

अग्रद्वीप.

बंगाल्यांत नडिया जिल्ह्यांत भागीरथी नदीमध्ये हें एक बेट आहे.
येथून ईस्टर्न बेंगाल स्टेटरेलवेचे बेथुदहरी हें स्टेशन आठ मैलावर आहे.
सुमारे चारशे वर्षांपूर्वी नवद्वीप येथील चैतन्य स्वामीचे शिष्य असलेल्या
घोस नामक जमीनदाराने याठिकाणी वसाहत केली व गोपीनाथाची
स्थापना केली असे म्हणतात. येथील यात्रा फाल्गुनांत असते. जवळ-
जवळ २०।२५ हजार लोक जमतात. या ठिकाणी धर्मशाळा नाही.
यात्रेत हंगामी पर्णकुटिका तयार करतात. स्टेशनाहून बैलगाड्या मिळतात.
बेथुदहरी हें स्टेशन राणाघाट जंक्शनहून ३३ मैलावर आहे. राणाघाटाहून
रेलवेने ७ आणे पडतात.

अगाशी.

ठाणे जिल्ह्यांत बी. बी. सी. आय् रेलवेच्या विरार स्टेशनापासून चार
मैलांवर पश्चिमेस अगाशी हा एक मोठा गांव व बंदर आहे. विरारहून
चांगला सडकेचा रस्ता आहे. येथे भवानीशंकरचे एक भव्य देवालय आहे
ते इ. स. १६९१ त बांधलेले आहे. ह्या देवालयास सरकारांतून ७५
रुपये वर्षासन आहे. ह्या देवालयाजवळ असलेल्या तीर्थाची, त्यांत स्नान
केल्यास बाह्यशारीरिक व्याधी दूर होत असल्याविषयी प्रसिद्धी आहे.
अगाशीची केळी नामांकित आहेत. तेथून केळी व विड्याची पाने यांचा
मुंबईशी फार मोठा व्यापार चालतो. येथील सुकी केळी फारच उत्कृष्ट

असतात. विरारहून तांगे मिळतात. विरालस्टेशन मुंबईहून ३९ मैल आहे. रेलवे आहे (तिसरा वर्ग) ७ आणे ३ पै पडतात.

आग्रा.

हें सुंदर शहर यमुनेच्या कांठी आहे. येथून पुढें दिल्ली १३९ मैल आहे. आग्राचा ताजमहाल जगप्रसिद्ध आहे. ही इमारत शहाजहान बादशहानें आपल्या मुमताज या राणीचे स्मरणार्थ बांधिली. ही सर्व इमारत जयपूरच्या संगमरवरी दगडाची आहे. ताजमहाल बांधण्याचें काम वीस वर्षे चाललें होतें. व कोट्यावधी रुपये खर्चल्याविषयीं इतिहासांत नमूद आहे. येथें बादशहा शहाजहान व राणी मुमताज यांचीं थडगीं आहेत. ताजमहाल ही एक जगांतील अपूर्व चीज असून मोगल साम्राज्याच्या भरभराटीची साक्ष पटवणारी अशी एक वस्तु आहे. आग्राच्या किल्ल्यांत मच्छीबावन, शिशमहाल आणि मोतीमशीद हीं प्रेक्षणीय ठिकाणें आहेत. शहराबाहेर जम्मामशीद व शहाजहान बादशहाचा सासरा इमादउद्दौल याची कबर हीं पाहण्यासारखीं आहेत. आग्राहून ९ मैलांवर सिकंदर येथें अकबर बादशहाची कबर आहे. संगमरवरी दगडावरचें खोदकाम व नक्षीकाम या बाबतींत आग्रा शहर प्रसिद्ध आहे. जरीकांठी कलाबतु, हिंदुस्थानी जोडे वगैरे येथें तयार होतात. साखरेची पैदास या प्रांतांत मुबलक होते. आग्रा पहावयास जाणारांनीं आग्राफोर्ट-स्टेशनवर उतरावें. कलकत्याहून आग्रा फोर्टला ७ रुपये १३ आणे ९ पै लागतात.

अबूचा पहाड.

हा पहाड राजपुताना माळवा रेल्वेच्या अबुरोड स्टेशनपासून सतरा मैल आहे. हें एक उत्कृष्ट हवाशीर ठिकाण आहे. अबुरोडहून तांगे गाड्या वगैरे मिळतात. ह्या पहाडाचें सर्वांत उंच शिखर गुरुशिखर हें समुद्रसपाटीपासून ९६०० फूट उंच आहे. अबूचा पहाड हें एक जैनांचें पवित्र स्थान आहे. डोंगराच्या मध्यावर जैनांचीं पांच देवालये असून त्यांत ऋषभनाथ हें सर्वांत मोठें आहे. जैनांचे जे चोवीस तीर्थंकर प्रसिद्ध आहेत त्यांतील हे पहिले होय. हें प्रचंड व उत्कृष्ट देवालय बांधण्यास एकंदर चौदा वर्षे लागलीं व एकंदर १८ कोट रुपये खर्च झाले.

देवालय बांधण्यास ही जागा अनिलवाडा येथील बनलशहा या जैन लक्षाधीशाने खरेदी केली. देवळासमोर देवालय स्थापन करणाऱ्याचा घोड्यावर स्वार असलेला पुतळा आहे. नेमिनाचे दुसरे देवालय आहे. तेथील शिलालेखांत ते तेराव्या शतकांत बांधल्याविषयी उल्लेख आहे. जवळच सुंदर आणि लहानसे सरोवर आहे. त्या पहाडावर दरवर्षी एकंदर ६० इंच पाऊस पडतो. अबूरोड हे बी. बी. सी. आय् रेलवेचे स्टेशन मुंबईहून ४२५ मैल आहे. रेलवेभाडे ४ रु. ९ आणे पडते.

अहमदाबाद. •

बी. बी. सी. आय, जी. आय. पी. व राजपुताना मालवा रेलवेचे हे जंक्शन असून मुंबई इलाख्यांतील एका जिल्ह्याचे ठिकाण आहे. गुजराथेतील प्रमुख शहरांपैकी हे एक असून मुंबई इलाख्यांतील एक नमुनेदार व कारागिरीचे शहर आहे. शहरांत व आसपास पुष्कळ मशिदी व जुनी थडगी आहेत. त्यांत जुम्मा मशिद म्हणून जी आहे ती हिंदुस्थानांतील एक प्रेक्षणीय व अतिशय सुंदर अशी आहे. राणी सिप्रीची मशिद तर जगांतील एक अनुपमेय इमारत आहे. हिला अहमदाबादचे एक रत्न असे म्हणतात. ही इमारत गुजराथचा राजा सुलतान महमद बेगद याच्या पत्नीने बांधिली आहे. हैबतखानची मशिद म्हणजे हिंदु व मुसलमान शिल्पकामाचे एक मिश्र प्रदर्शनच आहे असे म्हणण्यास हरकत नाही. शहराबाहेर दादा-हरीरची विहीर, शाहीबाग, शहा आलम, सरखित वगैरे ठिकाणे पाहण्यासारखी आहेत. सरखिज येथील कृत्रिम सरोवर फारच मनोहर आहे. येथे जैन देवालये सुमारे १२० वर आहेत. कर्मांत कमी दरवर्षास २४ जत्रा या ठिकाणी भरतात. अहमदाबाद मुंबईहून ३१० मैल आहे. रेलवे भाडे ३ रु. ६ आणे. (तिसरा वर्ग.)

अहमदनगर.

हे मुंबई इलाख्यांतील एक लष्करी ठिकाण आहे. भर उन्हाळ्यांत अतिशय थंड असे एक ठिकाण (एक दरी) येथून १४ मैलावर आहे त्यास इंग्रज लोक Happy valley असे म्हणतात. शहर स्टेशनहून ३ मैल आहे. नगरास व जवळपास पाहण्यासारखी अनेक ठिकाणे आहेत. मुसलमानी कारकीर्दीत बांधलेला किल्ला मजबूत असून त्याची जोपासना चांगली

आहे. नगरपासून सहा मैलावर एका टेंकडीवर सलाबतखानाची एक कबर आहे. अहमदनगर हें मुसलमान राजांचें एक राजधानीचें शहर होतें. हें जिल्ह्याचें ठिकाण असून येथें युरोपियन व नेटीव पायदळ पलटणी आहेत. शहरांत प्रवाशांकरितां दोन धर्मशाळा आहेत, स्टेशनावर नेहमीं तांगे मिळतात, अहमदनगर हें मुंबईहून जी. आय. पी. रेलवेनें मनमाडमार्गे २५७ मैल व दौंडवरून २१८ मैल आहे. रेलवेनें तिसऱ्या वर्गाचें भाडें अनुक्रमें २ रु. १० आणे व २ रु. ५ आणे आहे.

० अजिंठा.

अजिंठ्याचीं लेणीं सुप्रसिद्ध आहेत. हें ठिकाण जी. आय. पी. रेलवेच्या जळगांव स्टेशनहून ३८ मैलांवर निजामाचे राज्यांत आहे. गांवापासून लेणीं सुमारे ४ मैल आहेत. या लेण्यांत बुद्धांचे २४ विहार असून खेरीज ५ देवालये आहेत. हीं सर्व खडकांत कोरलेलीं असून त्यांचें खोदीव काम असामान्य आहे. या लेण्यांचा अप्रतिमपणा पुष्कळ इंग्रज लेखकांनीं वर्णिलेला आहे. सर्वांत जुनीं असलेलीं लेणीं इ. स. पूर्वीं सुमारे २०० वर्षांचीं असावीं. जळगांव स्टेशनवर बैलगाड्या मिळतात. जळगांव मुंबईहून २६१ मैल असून रेलवेभाडें २ रु. १२ आणे लागतें.

अजमीर.

हा राजपुतान्यांतील जिल्ह्याचा गांव असून राजपुताना माळवा रेलवेचें मुख्य ठिकाण आहे. हें शहर फार प्राचीन असून इतिहासप्रसिद्ध आहे. दंतकथेवरून पहातां हें शहर अजराजानें इ. स. १४५ चे सुमारास वसविलें असल्याविषयीं माहिती लागते. हें एका दरींत वसलेलें असून सभोवतालच्या टेंकड्यांचा वगैरे देखावा फारच बहारीचा आहे. शहराभोंवतीं तट असून आंत जाण्यास अतीशय उंच व मजबूत असे पांच दरवाजे आहेत. शहराच्या पश्चिमेस सुंदर कृत्रिम सरोवर आहे. त्याला अनसागर असें म्हणतात. पावसाळ्यांत या तलावाचा एकंदर घेर सरासरी ६ मैलावर असतो. येथें पाहण्यासारखीं म्हणून जीं ठिकाणें आहेत त्यांत खाजा साहेबाचा दर्गा ही एक हिंदु व मुसलमानांस सारखीच पवित्र अशी जागा आहे. या साधूनें आपल्या हयातींत अनेक चमत्कार व अद्भुत गोष्टी घडवून आणल्या असें सांगतात. येथील उरूस आगष्ट

महिन्यांत भरतो. २०००० वर लोक जमतात. “अधइद्दीन को झोपडी” दौलतबाग व राजपुतान्यांतील राजकुमारांप्रीत्यर्थ असलेल्या मेयो कॉलेजची भव्य इमारत वगैरे दुसरीं ठिकाणेंही प्रेक्षणीय आहेत. पुष्कर हें अति पवित्र स्थान अजमीरच्या नैऋत्येस ७ मैलांवर आहे. नोव्हेंबर मध्ये यात्रा मोठी भरते. यात्रेंत घोडे व तेंडें यांषा बाजार फार मोठा भरतो. पुष्कर तीर्थावर स्नान करण्यास हजारों लोक येतात. अजमीर व मुंबई यांमधील अंतर ६१५ मैल आहे. रेलवे आकार ६ रु. ४ आणे लागतो, स्टेशनवर (हिंदूची) खाणावळ आहे. तांगे वगैरे मिळतात.

अलाहाबाद अथवा प्रयाग.

हें आर्यांचें अतिपुरातन क्षेत्र गंगा, यमुना व सरस्वती यांच्या संगमावर आहे. संगम स्टेशनहून ४ मैलांवर आहे. संगमावरच किल्ला आहे. हा अकबर बादशहानें इ. स. १५७५ मध्ये बांधला आहे. किल्ल्यांत बौद्ध राजा अशोक यानें इ. स. पूर्वी २४० वे वर्षी उभारलेला एक दगडी खांब आहे. त्याची उंची ३० फूट आहे. त्यावर अनेक लेख कोरलेले आहेत. सरस्वती ही नदी अंतरवाहिनी आहे अशी समजूत आहे. संगमाचा असा कांहीं चमत्कार आहे कीं, किल्ल्याच्या कोंपऱ्याशीं ज्या ठिकाणीं दोन्हींचा मिलाफ होतो, त्या ठिकाणीं एकाद्या आखलेल्या रेषेप्रमाणें रेष दिसत असून यमुनेचें पाणी हिरवें व भागीरथीचें पाणी पांढरें अगदीं स्वच्छ दिसतें. हाच या ठिकाणचा विशेष चमत्कार आहे. सक्षौर सचैल स्नान कोणत्याही तीर्थावर अवश्यच आहे पण सौभाग्यवती स्त्रियांस या ठिकाणीं वेणीदान द्यावें लागतें. हा समारंभ या ठिकाणीं फारच थाटाचा होतो व तो पुण्यप्रदही समजला जातो. गंगेचें विस्तीर्ण पात्र शुभ्र जलौघ व आसमंतांतली रम्य वनश्री व एकंदर देखावा अवलोकन केल्यावर सृष्टीदेवतेचें मनोहर स्वरूप डोळ्यांसमोर उभें रहातें. संगमावरच किल्ल्याचें दार आहे. आंत एका ठिकाणीं जमीनीत गुहा असल्यासारखी असून तींत अनेक ऋषींच्या व तपस्व्यांच्या भव्य व प्रचंड अशा पाषाणमूर्ती आहेत, अक्षय वट या ठिकाणींच आहे. अक्षय वटाविषयींची आख्यायिका अशी आहे कीं, बुंधा प्रयागास, शाखा काशीस व पल्लव गयेस आहेत. त्याप्रमाणें येथें फक्त बुंधा आहे. वर अदृश्य आहे. माघमेळा म्हणून मोठी यात्रा दरसाल पौष

महिन्यांत भरते. दोन तीन लाख लोक जमतात. अलाहाबाद हें ई. आय. रेलवेचें स्टेशन आहे. स्टेशनचे बाहेर बिहारीलाल कुंजीलाल यांनी बांधलेली धर्मशाळा आहे. अलाहाबाद कलकत्याहून ५१४ मैल आणि मुंबईहून ८४४ मैल आहे. रेलवे चार्ज अनुक्रमे ९ रु. १ आ. व ९ रु. १ आणा आहे.

अलवार.

हें राजपुतान्यांतील एक संस्थान आहे व आर. एम्. आरचें स्टेशन आहे. मुंबईहून ७९२ मैल व दिल्लीहून ९८ मैल आहे. शहराभोंवतालचा कोट मजबूत अमून त्याची उंची १२०० फूट आहे. सभोंवतीं बाग-बगीचे वगैरे वृक्षसमुदाय असल्यामुळें शहरास एक प्रकारची शोभा आलेली आहे. बनबिलास राजवाडा, अति मोलवान् असा हस्तलिखित ग्रंथसंग्रह असलेली लायब्ररी, महाराज सवाई जयसिंग बहादूर यांचे टेंकडीवरील महाल, नूरशहाजीची कबर, कंपनीबाग, फत्तेजंगचा घुमट व जगन्नाथाचें व जैनांची देवालये वगैरे ठिकाणे बघण्यासारखी आहेत. स्टेशनवर फक्त एके मिळतात. गाड्यांना दरबारची परवानगी नाहीं. मुंबईपासून रेलवेने तिसऱ्या वर्गाचें भाडें ७ रु. १० आणे लागतें.

अमरकंटक.

हा पर्वत मध्यप्रांतांतील रेवा संस्थानांत आहे. नर्मदेचा उगम याच ठिकाणीं आहे. समुद्राच्या सपाटीपासून या पर्वताची उंची ३४९३ फूट आहे. अमरकंटक ही मेघदूत आणि अमरकंटक या सुप्रसिद्ध काव्यांचा कर्ता कविकुलगुरु कालिदास याची जन्मभूमी आहे. महाशिवरात्रीला मोठी यात्रा असते. ग्रहणाचे वेळींही स्नानास हजारों लोक येतात. पर्वतावर पांच कुंडे आहेत. येथेंच नर्मदा उगम पावली असल्यामुळें हें स्थान फारच रम्य व पवित्र आहे. या ठिकाणास बेंगाल नागपूरच्या पेंद्रारोड स्टेशनवरून जावें लागतें. बैलगाड्या व तट्टें मिळतात. गाड्यांतून पायथ्यापर्यंत नंतर घोड्यावर व डोलींतून टेंकडीवर जावें लागतें. यात्रेकरूंना धर्मशाळा आहे. पेंद्रारोड हें स्टेशन कलकत्याहून ९०८ मैल आहे. रेलवे चार्ज ९ रु. ७ आ. ९ पै.

अमरनाथ. (काश्मीर)

हैं काश्मीर संस्थानांतील एक पवित्र स्थान आहे. कलकत्त्याहून रेलवेने रावळपिंडी १३९३ मैल आहे. तेथून श्रीनगरास तांग्याने जावे लागते. श्रीनगर काश्मीर संस्थानचे राजधानीचे शहर आहे. श्रीनगराहून अमरनाथ जवळच दहा पांच पावलांवर आहे. कलकत्त्याहून रावळपिंडीस रेलवेने १४ रु. १ आणा लागतो. अमरनाथ हे महादेवाचे स्थान आहे. देवालयाच्या कोनाड्यांत वगैरे खबुतरे आहेत. यात्रेकरूंच्या प्रार्थनेच्या आवाजाने ते उडून गेल्यास देवाचा प्रसाद झाला असे समजतात. रावळपिंडीहून श्रीनगरास चांगला रस्ता म्हणजे मेरी आणि जेलम दरी मार्गे होय. रावळपिंडीहून श्रीनगरास जाण्यास बैलगाडीचे भाडे २२ रुपये पडते.

अंबरनाथ.

या नांवाचा एक लहानसा गांव मुंबईजवळ कल्याण जिल्ह्यांत आहे व हे जी. आय. पीचे स्टेशनही आहे. गांवाजवळ पूर्वेच्या बाजूस महादेवाचे देवालय आहे. या देवालयाचे काम आर्यांच्या शिल्पकामाचा एक अस्सल नमुनाच आहे. ह्यावर असलेल्या लेखांत शके ९८२ असा उल्लेख आढळतो. यावरून हे देवालय अकराव्या शतकांत बांधले असावे. येथील सभामंडप औरसचौरस २२ फूट ९ इंच आहे. मंडपाला चार खांब असून त्यावरील खोदीव काम फारच सुंदर आहे. येथील मुख्य खोदीव काम म्हणजे महादेव व पार्वती यांच्या मूर्ती होत. सभामंडपांतील बाहेरील एकंदर खोदीव काम मुंबई इलाख्यांतील कोणत्याही देवालयापेक्षा पहाण्यासारखे आहे. जवळच एक गुहा आहे. तीत एक सत्पुरुष राहत असे. तो मार्गे होऊन गेलेल्या व पुढे होणाऱ्या गोष्टी सांगत असे व अनेक अद्भुत चमत्कार करून दाखवीत असे असे सांगतात. मात्र व. १४ स या ठिकाणी यात्रा भरते. स्टेशनाहून गांव मैलभर आहे. बैलगाड्या मिळतात. अंबरनाथ हे स्टेशन मुंबईहून ३८ मैल आहे. रेलवेभाडे ८ आणे (तिसरा वर्ग).

अंबसमुद्रम्.

मद्रास इलाख्यांतील तीनेवेली जिल्ह्यांत हा तालुक्याचा गांव आहे.

व साउथ इंडियन रेलवेचे स्टेशन आहे. गांव दीड मैल. गांवापासून पांच मैलांवर पापनासम् म्हणून महादेवाचे स्थान आहे. येथील धबधबा पाहण्यासारखा आहे. भात ही येथील मुख्य पैदास होय. हें ठिकाण मद्रास पासून ४६८ मैल आहे. रेलवे भाडे ५ रु. २ आणे. (तिसरा वर्ग)

अपरेश्वर.

राजपुताना माळवा रेल्वेच्या मोरटक्का स्टेशनहून ७ मैलांवर नर्मदेच्या कांठी हें देवालय आहे. याला ओंकारजी अगर ओंकारनाथ महादेव असें म्हणतात. हें महाभारतकालीं बांधलें आहे असें म्हणतात. या पवित्र स्थानास हमेशा हजारों लोक येतात. कित्येक सबंध श्रावण मास येथें काढतात. कार्तिक पौर्णिमेस यात्रा भरते. धर्मशाळा आहे. मोरटक्का हें स्टेशन अजमीरहून ३५६ मैल आहे. तिसरा वर्ग रेल्वेभाडे ३ रु. ११ आणे लागतात.

अमृतसर.

पंजाबांत नॉर्थ वेस्टर्न रेल्वेवरील हें मोठें शहर आहे, येथील पाहण्याचे मुख्य ठिकाण म्हणजे सोन्याचे देवालय. याला शीख लोक दरबार साहेब असें म्हणतात. हें शीखांचें पवित्र स्थान आहे. हें देवालय इ. स. १५८६ त बांधलें आहे. हें देवालय एका मोठ्या तळ्यांत असून संगमरवरी दगडांनै बांधलेलें असल्यामुळें विशेष शोभा आली आहे. मंडप सोन्याच्या पातळ पत्र्यानें मढविलेला आहे. तळ्याभोवतीही संगमरवरी दगडांची फरसबंदी केली आहे. या ठिकाणीं शीखांचे धर्मग्रंथ फार काळजीनें ठेवलेले आहेत. टाउन हाल, हाल बाजार वगैरे दुसरीं ठिकाणें आहेत. दिवाळीस यात्रा भरते त्यावेळेस पंजाबच्या सर्व भागांतून लोक येतात. अमृतसर हें सतरंज्या व शाली यांविषयीं प्रसिद्ध आहे, पारिस येथील प्रदर्शनांत या कौशल्याबद्दल सोन्याचे पदक मिळालें आहे. लाला संतराम यांनीं बांधलेली हिंदूंची धर्मशाळा व मियान महमदशाहा यांनीं बांधलेली मुसलमानांची धर्मशाळा या दोन्ही हाल बाजारांत आहेत. अमृतसरहून लाहोराला सहा आणे पडतात.

अपेकोडू.

मद्रास इलाख्यांत विझागापट्टम जिल्ह्यांत समुद्रकिनारीं हा गांव

आहे. विज्ञागापट्टम स्टेशन पासून १३ मैल आहे. हें ठिकाण सोमेश्वरदु या देवस्थानामुळें प्रसिद्ध आहे. विज्ञागापट्टम स्टेशनवर बैलगाड्या मिळतात. दोन्ही खेपांचे मिळून सरासरी २॥ रुपये पडतात. विज्ञागापट्टम मद्रासहून ४८७ मैल आहे. रेलवेभाडें ६ रु. ६ आणे.

अनम समुद्रम् पेट.

मद्रास इलाख्यांत नेलोर जिल्ह्यांत हा गांव आहे. येथें एक सुंदर मशीद असून दक्षिणेंतील अति प्राचीन इमारतीपैकी ही एक आहे. ह्या मशिदीचा स्थापक महमद रहिमतुल्ला याच्या स्मरणार्थ येथें मोठा ऊरूस जुलई महिन्यांत भरतो. ह्या मशिदीला आठ गांवांची नेमणूक आहे.

अरीपाद अथवा हरिपाद.

त्रावणकोर संस्थानांत हें एक पवित्र स्थान आहे. येथून साऊथ इंडियन रेलवेचे जवळचें स्टेशन म्हणजे किलन हें ३६ मैल आहे. देवाल्याची इमारत बघण्यारखी आहे. येथील स्वर्चाप्रीत्यर्थ संस्थानांतून बरीच रक्कम मिळते. वेलायुध स्वामीप्रीत्यर्थ येथें वर्षांतून तीन उत्सव होतात. किलन स्टेशनवर धर्मशाळा नाही. व गाडी वगैरेही मिळण्याची सोय नाही. किलन मद्रासहून ९९९ मैल आहे. तिसऱ्या वर्गाचा रेलवे चार्ज ६ रु. १ आणा लागतो,

अरकोनम्.

हें मद्रास व साऊथ इंडियन रेलवेचे जंक्शन आहे. येथून कांजीवरम हें ठिकाण १७ मैल आहे. ह्या ठिकाणी दक्षिण हिंदुस्थानांत जी सुप्रसिद्ध देवालय आहेत त्यापैकी कांहीं आहेत. श्रीदेवराज स्वामीचे देवाल्यांत वैशाखांत मोठा उत्सव होतो. तो दहा दिवस असतो. हिंदुस्थानच्या सर्व भागांतून लोक येतात. स्टेशन जवळच सर्व जातीच्या लोकांची अन्नसत्रें व खाणावळी आहेत. जेवणाची चांगली सोय आहे. अरकोनम् मद्रासहून ४३ मैल आहे. मेलनें ९ आणे व पॅसेंजरनें आठ आणे पडतात.

अरुणाचल.

हें साऊथ इंडियन रेलवेचे स्टेशन आहे. त्याचें सध्याचें नांव तिरुवन मलाय असें आहे. पांडिचरीहून १४ आणे पडतात. स्टेशनाच्या पश्चिमेस अर्ध्या मैलावर अरुणाचल हें पवित्र स्थान आहे. देवालय एका टेंकडी-

वर आहे. ही टेंकडी समुद्रसपाटीपासून २६६४ फूट उंच आहे. महादेव पार्वती व ब्रह्मदेव इत्यादींच्या मूर्ती आहेत. स्टेशनवर घोड्याचे झटके मिळतात. तिरुवनमलाय काटपाडी जंक्शनहून ९८ मैल आहे. रेलवे भाडे ११ आणे लागते.

अशिआ.

बंगाल्यांत कटक जिल्ह्यांत या नांवाची एक डोंगरांची रांग आहे. या रांगेत बौद्ध मुसलमान व हिंदु यांची प्राचीन देवालये, गुहा, तटबंदी व खोदविकाम वगैरेचे अवशेष अद्यापि आढळतात. मुख्य मुख्य टेंकड्यांवर बौद्धांचे अवशेष असून भोंवती सागवानी झाडांचें जंगल आहे. ह्यांपैकी एका टेंकडीवर इंद्राणीच्या दोन सुंदर मूर्ती आहेत.

अवनी अथवा अवंतिका क्षेत्र.

हा गांव म्हैसूर संस्थानांत कोलार जिल्ह्यांतील मुलबागल तालुक्यांत आहे. अयोध्या मथुरा माया काशी कांची अवंतिका पुरीद्वारावतीश्रैव सप्तैते मोक्षदायिकाः यांत वर्णिलेल्या सात महा पावित्र क्षेत्रांपैकी हें अवंतिका क्षेत्र आहे. प्राचीनकाळीं याला दक्षिण गया असें म्हणत असत. येथें राम, भरत, शत्रुघ्न इत्यादींचीं अनेक देवालये आहेत. असें म्हणतात कीं, श्रीरामचंद्रानीं लोकापवादास्तव सीतेचा त्याग केला तेव्हां सीता या ठिकाणीं येऊन राहिली. येथेंच तिला पुत्ररत्न झालें. जवळच जी टेंकडी आहे तिला वाल्मिकी पर्वत असें म्हणतात. या ठिकाणींच वाल्मिकी मुनी राहत असत व त्यानीं सीतेचा योग्य संभाळ करून तिच्या मुलांस विद्यादान दिलें हें रामायणांत प्रसिद्धच आहे. स्मार्त शाखेचे गुरू येथेंच राहतात. रामलिंगेश्वर हें लिंग रामानीं स्थापिल्लें आहे शिवरात्रीस दहा दिवस फार मोठा उत्सव होत असतो. या वेळीं गुरांचा व्यापार मोठा होतो. वीस हजारांवर जनावरें येतात. बेटमांगला येथील पाणीगिरण येथून सात मैल आहे. अवनी हें मद्रास आणि सदरुन मराठा रेलवेच्या बौरिंगपेठ स्टेशनहून २२ मैल आहे. स्टेशनवर बैलगाड्या मिळतात. अवनीला एकच धर्मशाळा आहे. बौरिंगपेठ मद्रासहून १७६ मैल आहे. तिसऱ्या वर्गाचें रेलवे भाडे १ रु १४ आणे लागते.

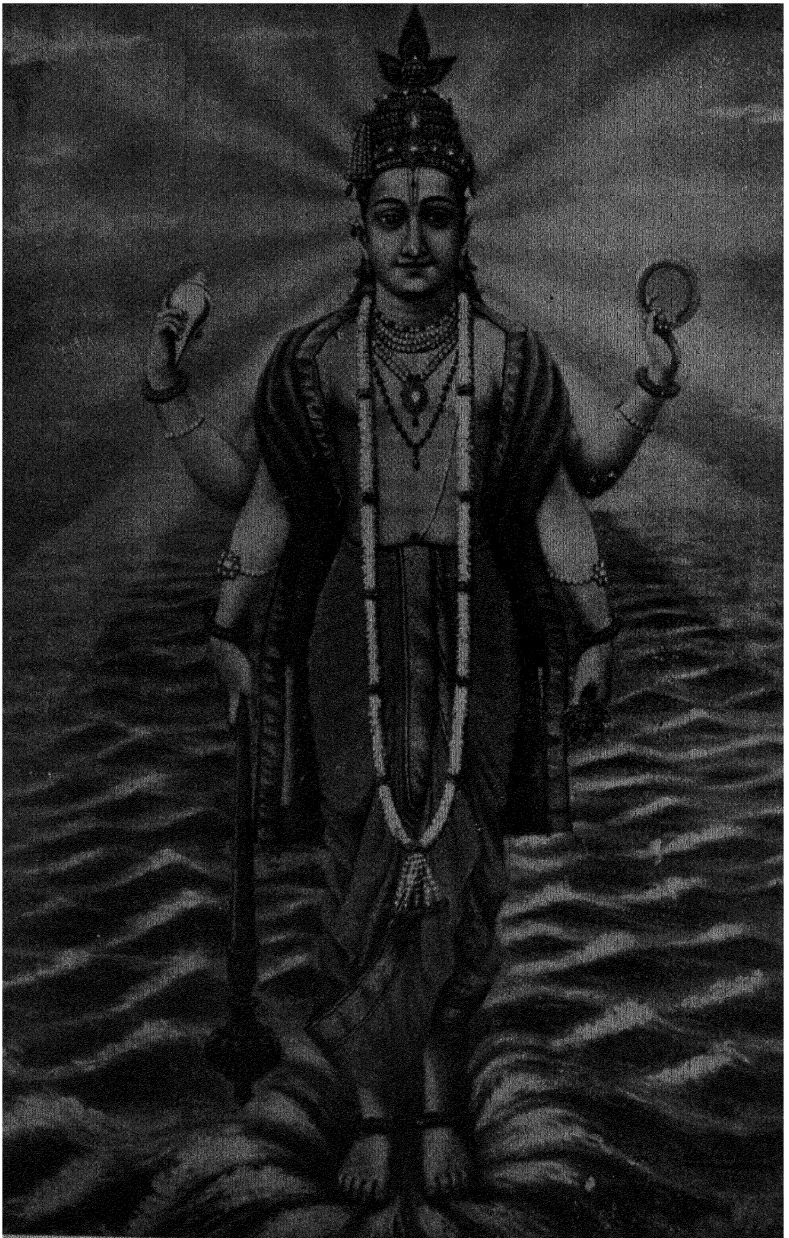

भगवान् श्रीविष्णु.

अयोध्या.

हें प्राचीन शहर संयुक्त प्रांतांत शरयु अथवा गोघ्रा नदीचे कांठीं आहे. जुने शहर बहुतेक नामशेष झालेलें आहे. कांहीं जुने अवशेष अद्यापि दिसतात. कोसल देशची व राजा रामचंद्राची राजधानी असल्याविषयी ह्याची पुराणांतरीं प्रसिद्धीच आहे, राजा विक्रमादित्यानें इ० स० पूर्वी ९७ वर्षे येथील बऱ्याच प्राचीन देवालयांची दागदुगी केली असें म्हणतात. रामकोट म्हणजे पूर्वीचा किल्ला व राजवाडा, नागेश्वरनाथाचें देवालय, मणिपर्वत हीं जुनीं ठिकाणें पाहण्यासारखीं आहेत. खेरीज जन्मस्थान, स्वर्गद्वार हीं दुसरीं ठिकाणें आहेत. नव्या वस्तींत मानसिंगाचें देवालय व हनुमानगढी हीं पहाण्यासारखीं आहेत. रामनवमीची यात्रा फार मोठी भरते. स्टेशनहून शहर ३ मैल आहे, अयोध्या लखनौहून ४६ मैल आहे, रेल्वेभाडे १ रु. १ आ. ३ पै लागते.

अकलकोट.

हा संस्थानचा गांव सोलापूर जिल्ह्यांत आहे. रेल्वे स्टेशन कडबगांव. कडबगांवाहून अकलकोट ७ मैल आहे, अकलकोटास राजवाडा, वाड्यांतील “आर्मरी हॉल,” स्वामी महाराजांचा मठ, वडाखालच्या पादुका, बाळपा महाराजांचा मठ हीं ठिकाणें पाहण्यासारखीं आहेत. स्वामीमहाराज हे एक सत्पुरुष सुमारे ४० वर्षांपूर्वी होऊन गेले, या सत्पुरुषाचे अनेक चमत्कार अकलकोट स्वामीमहाराजांचें चरित्र या पुस्तकांत पहावे, स्वामीदर्शनस लोक हजारों कोसांवरून येतात, सोलापुराहून कडबगांवास रेल्वेभाडे ३ आ. ६ पै लागते,

इंदूर.

हें संस्थान माळवा प्रांतांत आहे. ही होळकरांची राजधानी आहे. हें अर्वाचीन शहर साध्वी अहल्याबाईनें वसविलेलें आहे, येथील राजवाडा अत्यंत प्रेक्षणीय आहे. याशिवाय पहाण्यासारखीं दुसरीं ठिकाणें म्हणजे लालबाग नांवाचा एक बगीचा आहे. ही महाराजांची उन्हाळ्यांत रहाण्याची जागा आहे. पशुसंग्रह वाखाणण्यासारखा आहे. टांकसाळ, मार्केट, कापसाच्या गिरण्या इत्यादि दुसरीं ठिकाणें आहेत, येथील राजकुमार कालेजांत माळव्यांतील बालराजांस शिक्षण देण्यांत येत असतें, इंदूर

अजमीरहून ३०७ मैल व मुंबईहून ९२२ मैल आहं, रेलवे भाडें अनुक्रमें ३ रु. ३ आणे व ९ रु. १० आणे लागतें,

इगतपुरी.

हें जी. आय. पीचें स्टेशन व नासिक जिल्ह्यांतील तालुक्याचा गांव आहे. हें हवाशीर ठिकाण थळघाटचे माथ्याशीं ह्यणजे समुद्रसपाटीपासून सुमारे २००० फूट उंच आहे. स्टेशनहून अर्धा मैलावर एक सुंदर तलाव आहे. ह्या तळ्यापासूनच इगतपुरी व कसारा या दोन्ही गांवांस पाण्याचा पुरवठा होतो. इगतपुरी मुंबईहून ८९ मैल आहे. रेलवे भाडें १४ आणे लागतें. गांवांत दोन तीन धर्मशाळा आहेत.

इरोड.

मद्रास इलाख्यांत कोईमत्तूर जिल्ह्यांत असून साउथइंडियन रेल्वेचें जंक्शन आहे. त्रिचनापल्ली तांजोरकडे व जाणारांस या ठिकाणीं उतरावें लागतें. स्टेशनाहून दोन मैलांवर कावेरी नदी आहे. येथून सात मैलांवर कावेरी व भवानी या नद्यांच्या संगमावर भवानीचें एक पवित्र स्थान आहे, कपास व केळीची लागवड इकडे मुख्यतः होते, येथे डेप्युटी कलेक्टर व तहशिलदार रहातात, स्टेशनजवळ धर्मशाळा व खाणावळी आहेत, इरोड मद्रासहून २४ मैल आहे, रेलवेभाडें २ रु. ९ आणे लागतें.

उदेपूर.

हें राजपुतान्यांतील प्रमुख संस्थान आहे. पुष्कळ रजपूत संस्थानांनी मोंगलांपुढें हात टेकले, परंतु उदेपूरचें शूर घराणें कधींच हार गेलें नाहीं. उदेपुरास शिसोदे वंशांतील राजे राज्य करतात. हें अससल क्षत्रिय घराणें आहे, अकबर बादशहाचे वेळेस कांहीं दिवसपर्यंत मोंगल सैन्यानें उदेपुरास ग्रासून टाकलें होतें परंतु त्यावेळचा महाप्रतापी व शूर राजा महाराणा प्रतापसिंह ह्यानें आपला बाणा न सोडतां अखेरीस आपलें राज्य संपादन केलें. राजवाडा व जगन्नाथाचें देऊळ हीं येथील प्रेक्षणीय ठिकाणें आहेत. उदेपूरच्या उत्तरेस १२ मैलावर एकलिंगजी म्हणून महादेवाचें स्थान आहे. येथील लिंगास चार मुखें आहेत, समोर पितळेचा नंदी आहे, व देवालयाजवळ सुंदर तीर्थ आहे. उदेपूर स्टेशन अजमीरहून १८९ मैल आहे. रेलवेभाडें १ रु. १४ आ. ६ पै. लागते.

उज्जनी.

हें शहर ग्वाल्हेर संस्थानांत क्षिप्रानदीचे कांठीं असून जंकशन स्टेशन आहे. हें पूर्वी माळवा प्रांताचें राजधानीचें शहर होतें. हिंदुस्थानची मध्यरेषा ह्या शहरांतून जात असून खेरीज हें एक पवित्र क्षेत्र आहे. धरणी-कंपामुळें नाश पावलेले प्राचीन शहराचे अवशेष अद्यापि शहराच्या पूर्वेस आहेत. शहराच्या दक्षिण भागास वेधशाळा आहे, ती जयपूरचा राणा जयसिंग यानें उभारलेली आहे. येथून अफू मुख्यत्वेकरून बाहेर जाते. ग्वाल्हेरच्या महाराजांचा राजवाडा स्टेशनहून २ मैलांवर आहे, उज्जनी मुंबईहून २२० मैल आहे, रेल्वे भाडें २ रु, ५ आणे लागते.

उमरावती.

हें वऱ्हाडांतलें सुप्रसिद्ध व संपन्न शहर आहे. येथील अंबेचें देवालय नामांकित आहे. उमरावतीस बडनेरावरून जावें लागतें. स्टेशनाहून सुमारे अर्ध्या मैलावर शहराचा अंबादरवाजा लागतो. देवालय फारच भव्य असून देवीचें दर्शन झाल्यावर मनुष्य अगदीं चकित होऊन जातो. देवीला लाखों रुपयांचे अलंकार असून शहरांतील घरे अजमासें ४००. देवीचें नांवें आहेत व शिवाय जमीनी वगैरे उत्पन्न रगड आहे. येथील जुन्या शिखराचा जीर्णोद्धार मन्याबाई वारकरी या बाईनें शके १८९६ त केला आहे. कापसाच्या पैदासीबद्दल वऱ्हाडप्रांत प्रसिद्धच आहे. येथें कापसाच्या अनेक गिरण्या आहेत. उमरावती मुंबईहून ४१९ मैल असून रेल्वेभाडें ४ रु. ६ आ. ३ पै लागतें.

एरंडोलरोड.

हें स्टेशन जी. आय. पीच्या जळगांव-अमळनेर शाखेवर आहे. एरंडोल हा खानदेशांतील तालुक्याचा गांव स्टेशनापासून ७ मैल आहे. स्टेशनहून २५ मैलांवर “ उनवदेव ” म्हणून उष्ण पाण्याचे झरे सात-पुड्याच्याखाली आहेत. डोंगरांत एक जुने देवालय आहे, त्याच्या तळाशीं एक दीर्घचतुरस्र भोंक आहे त्यांतून हें उष्ण पाणी बाहेर वहातें. देवास जाण्यास एक रस्ता आहे पण तो झऱ्याच्या वरच्या भागास आहे. स्टेशनवर बैलगाड्या मिळतात. एरंडोलरोड मुंबईहून ३११ मैल आहे, रेल्वेभाडें ३ रु. ५ आणे लागते.

एलेफंटा

मुंबईहून सहा मैलांवर हें एक बेट आहे, ह्या बेटास हें नांव पोर्तुगीज लोकांनी दिलें आहे. किनाऱ्यावर उतरण्याची जी जागा आहे तेथें एक हत्तीचा पुतळा आहे, त्यावरून हें नांव पडलें आहे. हें बेट येथील लेण्यां-मुळें प्रसिद्ध आहे, येथें जीं अनेक लेणीं आहेत, त्यांत त्रिमूर्ती म्हणजे सत्व, रज, तम अथवा ब्रह्मा, विष्णू, महेश या देवतांची मूर्ती असलेले देवालय अत्यंत प्रेक्षणीय आहे, खेरीज अर्धनारीनटेश्वर ही प्रचंड मूर्ती सुमारे १७ फूट उंच आहे. शिव आणि पार्वती यांचा विवाह वगैरे दुसरीं पुष्कळ देवालये अवश्य जाऊन बघण्यासारखी आहेत.

ओरिसा लेणी.

ओरिसा प्रांतांतील उदयगिरि पर्वतांत हीं लेणीं असून त्यांतील सुमारे सोळा फार महत्वाची आहेत. यांतील राणी-का-नूर म्हणजे राणीचा महाल हीं लेणीं सर्वोत्कृष्ट आहेत व तीं दुमजली आहेत,

ओंकार मांधाता.

हें नर्मदेतील पवित्र स्थान मध्यप्रांतांत आहे. राजपुताना माळवा, रेलवेच्या मोरटक्का स्टेशनहून ७ मैल आहे. मांधाता हें नर्मदेमधील एक बेट आहे. या ठिकाणीं अनेक देवालये असून त्यांत ओंकारेश्वर व अमरेश्वर ह्या दोन स्थानांचें फार महत्त्व आहे. स्कंदपुराणांतील नर्मदाखंडांत ह्या बेटाचें वैदुर्यमणिपर्वत असें वर्णन आढळते. पण सूर्यवंशीय राजा मांधात्री यानें केल्यापासून मांधाता हें नवीन नांव पडलें. ओंकारेश्वराची यात्रा कार्तिकी पौर्णिमेस भरते. असें म्हणतात कीं, कालियुगाचीं ९००० वर्षे भरलीं तेव्हां (१८९९) गंगेचें महात्म्य कमी झाले पण नर्मदेचें आहे तसेंच आहे, व तें सतत रहाणार. मांधाता येथें बेटावर धर्मशाळा आहे. मोरटक्का हें स्टेशन अजबीरहून ३९६ मैल आहे. रेलवे भाडें ३ रु. ९ आणे लागते.

कावेरी.

ही दक्षिण हिंदुस्थानांतील मोठी नदी पवित्रता, रमणीयत्व व उपयुक्तता या तीन्ही दृष्टींनीं सारखीच प्रसिद्ध आहे. हिला दक्षिणगंगा असें म्हणतात. आग्नेय व स्कंदपुराणांत अशी कथा आहे कीं, ब्रह्मदेवानें

आपली मुलगी लोपामुद्रा हीस कावेर मुनीच्या स्वाधीन केलें व मुनीस आपला पिता मानून राहण्यास सांगितलें. तेव्हां आपल्या दत्तक पित्यास मोक्ष मिळवून देण्याकरतां लोपामुद्रेनें कावेरी नांव घेऊन नदीस्वरूप धारण केलें. म्हणून वर्षास एकदां भागीरथी देखील या ठिकाणास येते असें मानतात. तळकावेरी म्हणजे जेथें उगम आहे तेथें प्राचीन देवालये आहेत. म्हैसूर संस्थानांत या नदीच्या प्रवाहांत श्रीरंगपट्टम व शिवसमुद्रम अशीं दोन बेटे आहेत, शिवसमुद्रम बेटास वळसा घातल्यावर नदी दुभंगते व हे दोन्ही भाग २०० फूट ऊंचीवरून खाली खळग्यांत उडी घेतात. ह्या धबधब्यांचा देखावा अप्रतिम आहे. हिच्या कांठीं श्रीरंगम् म्हणून अति-पवित्र स्थान त्रिचनापल्लीहून दोन मैल आहे. त्रिचनापल्ली हें साऊथ इंडियन रेलवेचें स्टेशन मद्रासहून ३३१ मैल आहे. रेलवेभाडे ३ रु. ९ आणे लागते.

कानपूर.

हें ओध रोहिलखंड, बी. बी. सी. आय, ईस्ट इंडियन, जी. आय्. पी, आणि बेंगाल आणि नॉर्थ वेस्टर्न या पांच रेल्वेचें जंक्शन स्टेशन असून संयुक्त प्रांतांतील लष्करचें एक मोठें ठिकाण आहे. हें शहर ५७ सालच्या बंडामुळें प्रसिद्ध आहे. कत्तल ज्या ठिकाणीं झाली ती जागा नदीजवळ अद्यापि दाखवितात. प्रेतांना ज्या विहीरीत टाकलें होतें त्यांवर स्मारक म्हणून एक संगमरवरी पुतळा उभारला आहे. या स्मारकाभोंवतीं एक सुंदर बगीचा आहे. कानपूर हें व्यापाराचें मोठें शहर आहे. कापसाच्या व लोंकरीच्या गिरण्या व अनेक कारखाने यांनीं हें शहर अगदीं गजबजून गेलें आहे, मोठीं मोठीं दुकानें व पुष्कळ युरोपियन लोकांच्या इमारती पाहण्यासारख्या आहेत. युरोपियन लोकांची वस्ती या ठिकाणीं पुष्कळ आहे. संयुक्त प्रांतांतील शहरांमध्ये कानपूरचा चवथा नंबर लागतो. शहरांत तीन मोठ्या धर्मशाळा आहेत. कानपूर मुंबईहून ८३९ मैल आहे. रेलवेभाडे ९ रु. १० आणे लागते.

कांजीवरम् अथवा कांचीपुरम्.

मद्रास इलाख्यांत चिंगलपटजिल्ह्यांतील हा तालुक्याचा गांव आहे. चौदाव्या शतकांत हें एक राजधानीचें शहर होतें. कांजीवरम् हें भारत

वर्षातील सात पवित्र स्थानांपैकी एक आहे. ह्या ठिकाणास दक्षिण काशी असे अन्वर्थक नांव पडले आहे. सातव्या शतकांत हें बुद्ध लोकांचें आगर होतें. पुढें जैनांचें वर्चस्व होतें. नंतर बाराव्या शतकाचे सुमारास हिंदूच्या वर्चस्वाखाली आले, दक्षिणेंतील सर्वांत मोठी अशी येथील दोन देवालये कृष्णराय यांनी इ. स. १५०९ चे सुमारास बांधली.

थोरलें कांजीवरम् व धाकटें काजीवरम् या दोन्ही ठिकाणीं अनेक देवालये व गोपुरे आहेत. थोरल्या कांजीवरमास महादेवाचें विस्तीर्ण देवालय आहे. येथील गोपुर व सभामंडपाचें काम अप्रतिम आहे. येथून दोन मैलावर धाकट्या कांजीवरमास विष्णूचें देवालय आहे. येथील सभामंडपावरील खोदकामही विशेष प्रेक्षणीय आहे. येथील देवाचे रत्नखचित अलंकार फार मौल्यवान् आहेत. येथें वैशाखांत यात्रा भरत असते तिला फार लांबचे लोक येतात. रामेश्वरास जाणारे या ठिकाणीं उतरल्याखेरीज जात नाहीत, कांजीवरम् एस्. आय्. आर्चे स्टेशन मद्रासहून ५९ मैल आहे. रेल्वेभाडे ११ आणे लागतें.

कडप्पा.

हें मद्रास आणि सदर्न मराठा रेल्वेचें स्टेशन असून जिल्ह्याचा गांव आहे. मद्रास इलाख्यांतील हें एक चांगलें व्यापारी शहर आहे. शहरांत पूर्वीच्या नबावांचे चार राजवाडे असलेल्या इमारतींत सध्या सरकारी कचेऱ्या आहेत. जिल्ह्यांत चोंहीकडे विशेषतः मदनपल्ली येथें प्रेक्षणीय इमारती आहेत. कडप्पा हें नांव कृपा शब्दावरून निघालें असें म्हणतात. कोणी गडप्पा म्हणजे मार्ग तीरूपतीचा मार्ग अशी व्युत्पत्ती लावतात. मुसलमानी अमलांत नेकनामाबाद असें म्हटलें जात होतें. स्टेशनवर धर्मशाळा आहे. मद्रासहून कडप्पा १६२ मैल आहे. रेल्वे भाडे १ रु. ११ आणे लागतें.

कादिरी.

मद्रास इलाख्यांत कडापा जिल्ह्यांतील हा तालुक्याचा गांव आहे. येथें नरसिंहस्वामी म्हणून महाविष्णूचें देवालय आहे. फाल्गुनांत मोठी यात्रा भरते. छत्रम् म्हणजे धर्मशाळा आहे. गहुं, चणे, एरंडी, चिंच व तरवडाची साल हे येथील मुख्य उत्पन्नाचे पदार्थ आहेत. कादिरी हें एस्. आय्.

रेल्वेचे स्टेशन मद्रासहून ३९९ मैल आहे. रेल्वेभाडे ४ रु. ७ आणे पडते.

कैलास.

हे पवित्र स्थान हिमालयांत ब्रिटिश सरहद्दीच्या पलीकडे सिंधु व सतलज या नद्यांच्या उगमापार्शी आहे. हा पर्वत समुद्रसपाटीपासून २०२२६ फूट उंच आहे. कैलास हे महादेवाचे आवडते स्थान असल्या-विषयी पुरातनग्रंथांत वर्णिलेलेच आहे. हंस जेथे विहार करतात असा मानस सरोवर कैलास पर्वताच्या नैऋत्येस आहे. या ठिकाणचे सविस्तर व मनोहर वर्णन कैलासमानससरोवरवर्णन या पुस्तकांत वाचकांनीं पहावे. येथून आसपास दिसणारी बर्फाच्छादित गिरीशिखरे व त्यांपासून होणारा आनंद ही शब्दांनीं वर्णन करण्यास ही लेखणी असमर्थ आहे.

कलिंगर.

हे ठिकाण व येथील सुप्रसिद्ध डोंगरी किल्ला संयुक्त प्रांतांतील बांदा जिल्ह्यांत आहे. बांदाहून कलिंगर ३३ मैल आहे. कलिंगर हा बुंदेलखंडांतील एक अतिशय जुनाट किल्ला आहे, कलिंगरचे महात्म्य महाभारतांत निवेदिलेच आहे. शहरास सात दरवाजे आहेत. कोटतीर्थ, मृगधारा, नीलकंठाचे देऊळ हीं ठिकाणे पाहण्यासारखी आहेत. मृगधारा हे नांव पडण्याचे कारण, याठिकाणीं सात हरणांस मारिले आहे, हे सात हरिण ऋषिशिष्य असून कांहीं शापामुळे त्यांना हरिणाचा जन्म आला होता. येथे मरण पावल्यावर पुढे ते कुरुक्षेत्रीं पुनरपी ब्राह्मणजन्मास आले. असे म्हणतात. कलिंगर येथे मुसलमानांच्या पुष्कळ मशिदी आहेत. येथील हवा अत्यंत सुखकर असून एकंदर देखावा रमणीय आहे. कलिंगर हे जी. आय. पी च्या झांशी माणिकपूर शाखेवरील बादोसा स्टेशनाहून १८ मैल आहे. बादोसा झांशीहून १४९ मैल आहे. रेल्वेभाडे २ रुपये पडते.

कनोज.

संयुक्त प्रांतांत हे एक पुरातन शहर काली नदीचे कांठी आहे. प्राचीन काळीं आर्य साम्राज्याचे हे एक राजधानीचे शहर होते. प्राचीन सुंदर इमारतीचे अवशेष कनोजच्या आसपास चार पांच मैल चोहोंकडे अद्यापि

आढळून येतात. त्यांत राजा अजयपाळ हें ठिकाण पहाण्यासारखें आहे. जुम्मा मशीद म्हणून दुसरी जागा आहे. नाणीं व दुसऱ्या जुन्या वस्तु विपुल सांपडतात. हें शहर एका कार्ली आर्य सुधारणेचें मोहरघरच होतें. अत्तर व सुगंधी पदार्थांविषयीं कनोज सर्व हिंदुस्थानांत प्रसिद्ध आहे. कनोज बी. बी. सी. आय, रेलवेचें स्टेशन कानपूरहून ४९ मैल आहे. रेलवेभाडें ८ आणे ३ पै पडतें.

कांपिल.

हा गांव संयुक्त प्रांतांतील केमगंज तालुक्यांत आहे. ही द्रुपद राजाची राजधानी असल्याविषयीं महाभारतांत वर्णिलें आहे. येथें द्रौपदीकुंड झणून एक जागा आहे, ती लोक मोठ्या अभिमानानें दाखवितात. येथें वर्षांतून दोनदां यात्रा भरते, पण धर्मशाळा नाही. केमगंज येथें चाकू, आडकित्ते व कुलुपें तयार होतात, नारिंगें, तंबाखू, बटाटे, चाकू, आड-कित्ते वगैरे जिन्नस बाहेर जातात. केमगंज बी. बी. सी. आय रेलवेनें १०४ मैल आहे, रेलवेभाडें १ रु. २ आणा लागतो.

कण्व आश्रम.

हरिद्वारहून दक्षिणेस ३० मैलांवर आहे. हा ऋषिआश्रम आहे. तेव्हां तो किती पवित्र आहे हें सांगण्याचें कारणच नाही, आर्या शकुंतला या ठिकाणींच जन्मली व वाढली, हें इतिहासांत प्रसिद्धच आहे. हिमालयांत हें स्थान असल्यामुळें येथील शीतल वायु व निसर्ग शोभा अनुपम आहे. हरिद्वार सहारणपुराहून ४९ मैल आहे. रेलवेभाडें ११ आणे ३ पै लागतें.

कनखल.

हें ठिकाण हरिद्वारच्या दक्षिणेस एक मैलावर आहे. या ठिकाणीं गंगेच्या तिन्ही पात्रांचा संगम आहे. दक्षप्रजापतीनें यज्ञ केला व पार्वतीचे आदरातिथ्य न झाल्यामुळें तिनें अग्निकाष्ठ भक्षण केलें तें हेंच ठिकाण होय. या ठिकाणीं दक्षेश्वराचें देऊळ आहे. जवळच्या टेंकडीवर महादेवाचें त्रिशूळ आहे, तें कोणी व केव्हां येथें ठेवलें व कशाचें केलें आहे याचा मागमूस लागत नाही. भागीरथीचे काठीं बगीचे व वनश्री ब-

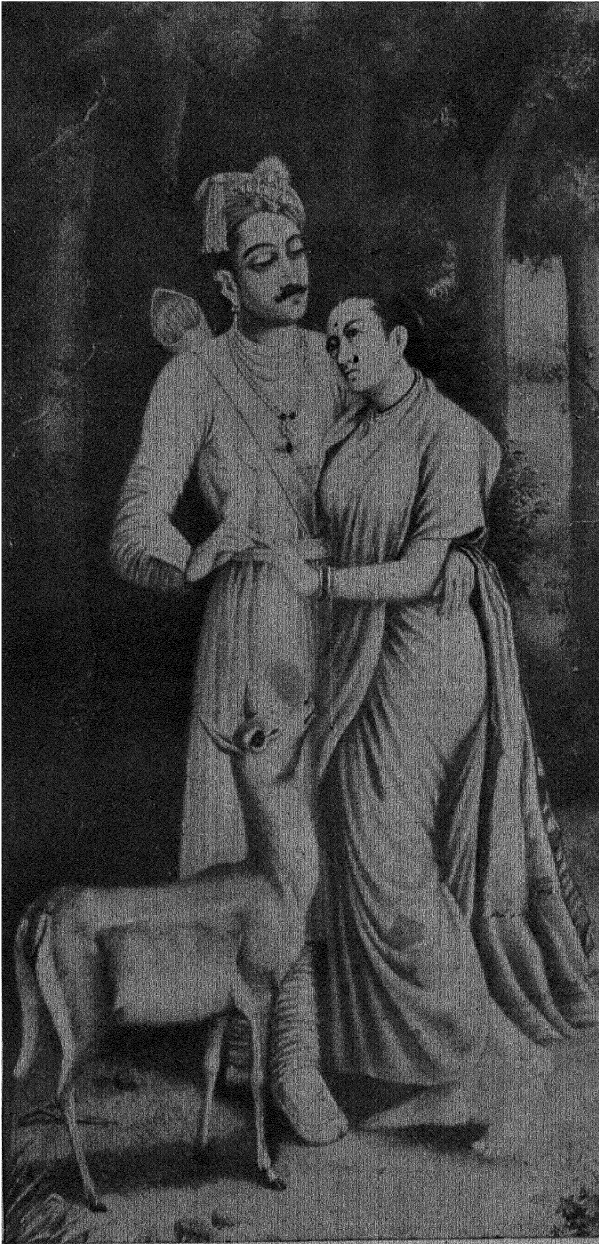

दुष्यंत शकुंतला.

हारीची आहे. हरिद्वारला धर्मशाळा वगैरेची सोय असल्यामुळे यावेकरून येथून आल्या दिवशीच हरिद्वारला परततात.

कपुरथळा.

हें पंजाबांत एक संस्थान आहे. नार्थ वेस्टर्न रेलवेच्या करतरपूर स्टेशनहून ७ मैल आहे. स्टेशनवर एके मिळतात. महाराजांचे सुंदर बाग-वगीचे व राजवाडे प्रेक्षणीय आहेत. फेब्रुवारी महिन्यांत चौकीपीर हसणून मुसलमानांचा मोठा उरुस भरतो. कपुरथळा जालंदर शहरापासून ११ मैल आहे. चांगली सडक आहे. जालंदर लाहोरहून ८१ मैल आहे. रेल्वेभाडे १५ आणे ३ पै लागते.

काली.

हें जी. आय. पी. चें पुणें स्टेशन सोडल्यानंतर लागते. काल्याचीं लेणीं सुप्रसिद्ध आहेत. स्टेशनहून लेणीं ३ मैल आहेत. सडक चांगली आहे. डांगराच्या पायथ्याशीं वर वाहून नेणारे लोक वसलेले असतात. वर नेण्यास १ रुपया माणशीं लागतो. माथ्यावर गेल्यावर द्वाराशीं श्रीएकवी-गभवानीचें देवालय लागते, समोरच लेण्याचा मुख्य भाग जो सभामंडप तो आहे. खांबापासून वरील सर्व काम केरीव आहे. मध्यभागीं एक उच्चासन आहे व त्यावर एक लांकडी छत्री आहे. स्टेशनच्या जवळच सुप्रसिद्ध चित्रकार राजा रविवर्मा यांचा चित्रांचा छापखाना जरूर पहाण्या-मारखा आहे. येथून एक मैलावर भोजलेणीं म्हणून जुनीं लेणीं असून वर लोहगड व विसापूर हे मराठ्यांचे सुप्रसिद्ध किल्ले आहेत. मुंबईहून काली ८५ मैल आहे, रेल्वेभाडे १ रुपया ५ आणे लागते.

कर्णप्रयाग.

हा गांव संयुक्त प्रांतांतिल गर्वाल जिल्ह्यांत पिंदार आणि अलकनंदा यांच्या संगमावर आहे. हिमाचलाचे वाटेत हें एक तीर्थ आहे. येथील उमेचें जें मुख्य देऊळ आहे तें आद्य शंकराचार्यांनीं पुनः बांधलें आहे असें म्हणतात. पिंदार नदींत लोखंडी लोंबता पूल आहे. कर्णप्रयागास हरिद्वारहून जाणें चांगलें कारण तें वगैरे मिळतात. येथें धर्मशाळा आहे.

कसारा.

हें स्टेशन घाटांत इगतपुरीजवळ आहे. कसारा हें समुद्रसपाटीपासून

९३० फूट उंच आहे. दोन तीन बोगदे ओलांडल्यावर सुमारे ४॥ मैलांवर रिन्वार्सिंग हें स्टेशन लागते. या ठिकाणी गाडीची गती बदलते. ह्मणजे मागच्या बाजूचें इंजिन पुढें लागतें. डोंगराचे कडे व बोगदे फारसे न लागतां रेलवेस रस्ता चांगला मिळावा व मध्ये मध्ये आलेले बांक टाळावे म्हणून हें स्टेशन बांधलें आहे. सुमारे नऊ बोगदे ओलांडल्यावर एथेलनचा पूल लागतो. या पुलाखालील दरी १९० फूट खोल आहे. हा पूल सर्व हिंदुस्थानांत अतिशय उंच आहे असें म्हणतात. थळघाटचा रेलवे रस्ता इ. स. १८६९ त सुरू झाला आहे. घाटांतील रस्त्याचें बांधकाम रेलवे कंपनीचे इंजिनियर जेम्स बर्कले यांच्या हातून सुरू झालें. परंतु काम पूर्ण झालेंसे पहाण्यास हे ह्यात राहिले नहीत. कसारा स्टेशन मुंबईहून ७९ मैल आहे, रेलवेभाडे १३ आणे लागतें.

काशीपूर.

नैनितालहून ४९ मैल आहे. जवळचें रेलवे स्टेशन म्हणजे काथगोडम ही रोहिलखंड कुमानरेलवेची उत्तर मर्यादा आहे. काशीपूरच्या आग्नेयेस बालमुंदरीदेवी म्हणून एक स्थान आहे. यात्रेस फार मोठा जमाव जमतो. मातीचीं भांडीं, जनावरे व शेताचीं आउते व जंगलांतील लांकडे यांचा व्यापार दांडगा होतो. यात्रेत या ठिकाणीं जुगार खेळण्याचें फार बंड आहे. काशीपूरचे आसपास पुष्कळ तलाव आहेत, त्यांत द्रोणसागर हा सर्वांत मोठा आहे. काथगोडम येथें गाड्या वगैरे मिळतात. काथगोडम बरेली जंक्शनहून ६६ मैल आहे. रेलवेभाडे १॥ रुपया पडते.

काटपाडी.

मद्रासहून ८१ मैल आहे. हें जंक्शन स्टेशन आहे. येथून दक्षिणेस ९७ मैलांवर पिरुवनमलाय म्हणून सुप्रसिद्ध स्थान साउथ इंडियन रेलवेवर आहे. येथून ४ मैलांवर वेलोर हें एक चांगलें व्यापारी शहर आहे. वेलोरास जुना जो किल्ला आहे त्यांत एक देवालय आहे. येथील द्राविडी नकशीकाम फारच उत्कृष्ट आहे. अलिकडे सरकारने चांगली दुरुस्ती केली आहे. येथील तुरुंगांत पुष्कळ प्रकारचे कापड तयार होतें. धान्याचा व्यापार बराच आहे. मद्रासहून काटपाडीस १४ आणे पडतात.

केदारनाथ.

हैं हिमालयाचें बर्फाच्छादित शिखर समुद्रसपाटीपासून २२८९३ फूट उंच आहे. हें महादेवाचें स्थान आहे. देवळानजीक एक कडा आहे. त्याला भैरवजांप असें म्हणतात. या ठिकाणी पूर्वी भाविक लोक मुक्ति मिळण्याकरितां कड्यावरून उडी घेऊन आत्महत्या करीत असत. परंतु ही चाल इंग्रज सरकारनें अलीकडे बंद करून टाकिली आहे. केदारनाथाचे आसपास दुसरीं चार देवालये आहेत. या सर्वांस मिळून पंचकेदार असें म्हणतात. केदारनाथास जाण्यास हरिद्वारहून जाणें चांगलें कारण तें वगैरे वाहनें मिळण्याची सोय आहे.

कोल्हापूर.

हें राजधानीचें शहर असून पुरातन पवित्र क्षेत्र आहे. कोल्हापूरचे महाराज हे शिवाजी महाराजांचे वंशज आहेत. कोल्हापूरस श्रिक्षेत्र करवीर असें म्हणतात. येथें महालक्ष्मीचें भव्य देवालय आहे. कोल्हापूरस देवीचे दर्शनाकरितां लोक फार लांबलांबून येतात. कोल्हापुरापासून ५ मैलांवर जोतीबाचा डोंगर आहे. येथें जोतीबा अथवा केदारलिंग हें महादेवाचें स्थान आहे. जोतीबा हें शिंदे सरकारचें कुलदैवत आहे. या डोंगरावर चैत्र महिन्यांत यात्रा भरते. शहरांत टाउनहॉल, महाराजांचा नवीन बांधलेला राजवाडा, दवाखाना ह्या इमारती पहाण्यासारख्या आहेत. सुती व लोंकरी कापड, मातीची भांडी, सुगंधी सामान व ग्वोटे दागिने वगैरे जिनस तयार होतात. कोल्हापूरस देवीचें स्थान असल्यामुळे त्यास करवीरक्षेत्र असें म्हणतात. कोल्हापूर पुण्याहून १८९ मैल आहे. रेलवेभाडे १ रु. १५ आणे ९ पै लागते.

कोलाघाट.

हें बंगाल नागपूर रेलवेचें स्टेशन हवऱ्याहून ३४ मैल आहे, रेलवे भाडे ७ आणे ३ पै लागते. येथून दहा मैलांवर तुमलुक अथवा ताम्रलिप्ती हें ठिकाण आहे. या ठिकाणचा उल्हेव ख्रिस्ती शकाच्या सातव्या शतकांत हिंदुस्थानांत येऊन गेलेला चिनी प्रवासी हुएनत्संग यानें आपल्या ग्रंथांत केला आहे. मौर्यवंशीय राजे पूर्वी येथें राज्य करीत असत. येथील देवालयांत बर्गभीम व कृष्णार्जुन हीं ठिकाणे सुप्रसिद्ध आहेत.

कृष्णार्जुनाचें देवालय महाभारतांतील अश्रमेधपर्वांत प्रसिद्ध असलेल्या ताम्रध्वज राजानें स्थापिलें आहे असें म्हणतात. स्टेशनजवळच धर्मशाळा आहे व गांवांत खाणावळीची सोय चांगली आहे.

कोटणकोडा.

मद्रास इलाख्यांत गुंटुर जिल्ह्यांतील नरसारावपेठ तालुक्यांत हा गांव असून या नांवाची एक टेंकडी आहे. ही टेंकडी नरसारावपेठहून आठ मैल आहे. वर महादेवाचें स्थान आहे. माघ महिन्यांत या ठिकाणीं मोठी यात्रा भरते. सरासरी ६०००० वर लोक येतात. यात्रेंत इमारतीचे लांकडाचा मोठा व्यापार चालतो. वेळू व सर्व तऱ्हेच्या लांकडाची पैदास अधिक आहे. टेंकडीवर एक धर्मशाळा आहे. नरसारावपेठ बंगलोरहून ४०५ मैल आहे. रेलवेभाडें ४ रु. ४ आणे ६ पै लागतें.

कुंभकोणम्.

हें शहर मद्रास इलाख्यांतील तांजोर जिल्ह्यांत आहे. प्राचीनकाळीं चोलवंशीय राजांची राजधानी होती. दक्षिणेंतील हें एक अतिशय पुरातन व पवित्र स्थान असून विद्येविषयीं इतकें प्रसिद्ध आहे कीं, यास हिंदुस्थानचें “ आक्सफोर्ड ” असें म्हणतात. येथें सर्वांत मोठें जें देऊळ आहे त्याच्या गोपुराची उंची १६० फूट आहे. येथें महामहम् म्हणून जें तीर्थ आहे त्याच्या कांठीं अनेक देवालये व घाट आहेत. दर बारा वर्षांनीं या ठिकाणीं गंगा येते असें म्हणतात. कुंभकोणम् हें साउथ इंडियन रेलवेचें स्टेशन मद्रासहून १९६ मैल आहे. रेलवेभाडें २ रुपये ३ आणे लागतें.

कराची.

हें सिंध प्रांतांतील मुख्य शहर व बंदर आहे. शिवाय लष्करचें ठाणें आहे. मुंबईहून कराचीस बोटी आठवड्यांतून तीन वेळां सुटतात. मेल बोटीनें कराचीस पोहोचण्यास ३८ तास लागतात. कराची हें एक मोठें व्यापाराचें शहर आहे. येथील व्यापार अलिकडे फारच वाढल्यामुळें बंदराचा धक्का फारच मोठा केला आहे. कराचीची हवा आरोग्यास फारच हितकर आहे. येथें वर्षास एकंदर ७ इंच पाऊस पडतो. येथील अलीकडच्या सर्व इमारती चांगल्या बांधलेल्या असून त्यांत सिव्हिल हास्पिटल,

सदरकोर्ट, मार्केट वगैरे पहाण्यासारखी आहेत. कराची शहर लाहोरहून ७८४ मैल आहे. रेलवे भाडें ९ रु. ३ आणे लागतें.

कट्टलम्.

हा गांव मद्रास इलाख्यांतील तिनेवेल्ली जिल्ह्यांत असून हें एक हवा-शीर ठिकाण आहे. येथें सारा शंभर फूट उंचीचा एक लहानसा धबधबा आहे. त्या खाली एक देऊळ असून सुंदर तीर्थ आहे. कट्टलम्च्या आस-पास दुसरी बघण्यासारखी ठिकाणे पुष्कळ आहेत. स्टेशनाहून जवळच कावेरी नदी आहे. या ठिकाणी नदी अतिशयच अरुंद आहे. साळ आणि नारळ हे दोन जिनस मुख्यत्वेकरून येथून बाहेर जातात. कट्टलम् मद्रास-हून १८२ मैल आहे. रेलवे भाडें २ रु. १ आणा आहे.

कलकत्ता.

हें बंगाल इलाख्यांतील मुख्य शहर असून हिंदुस्थानांतील ब्रिटिश साम्राज्याची राजधानी आहे. येथील बहुतेक वस्ती अलीकडची आहे. येथें कालीचें देवालय आहे तें मात्र फार जुने आहे. ही देवी चतुर्भुज असून ध्यान फार उग्र आहे. मूर्ती उभी असून एक पाय मांडीवर ठेवला आहे व दुसरा आपल्या पतीच्या म्हणजे महादेवाच्या छातीवर आहे. याजबद्दलची अशी कथा आहे कीं, शत्रूचा संहार केल्यावर विजयाच्या आनंदातिशयानें देवानें नर्तन सुरू केलें. तें इतकें कीं, सर्व पृथ्वी डळमळू लागली. तेव्हां सर्व देवांची प्रार्थना ऐकून महादेवांनीं तिला स्तब्ध होण्यास सांगितलें. परंतु देवीला पतीचें देखील भान राहिलें नाहीं. पण जेव्हां पतीच्या वक्षस्थलावरच आपला चरणप्रहार होत आहे असें देवीला दिसलें तेव्हां भयचकित होऊन देवीनें आपली जिव्हा बाहेर काढली. तें ध्यान अद्यापि तसेंच आहे. खेरीज बद्दीदासाचें जैनांचें देवालय देखील उत्कृष्ट व बघ-ण्यासारखें आहे. फोर्ट वुड्लयम हा किल्ला बांधण्यास लॉर्ड क्लाइव्हनें १७५७ त सुरवात केली व तें काम १७७३ त पुरें झालें. एकंदर खर्च २०००००००० रु. आला असें म्हणतात. कलकत्ता हें एक रमणीय शहर आहे. शहरांतल्या अनेक भव्य व सुंदर इमारती प्रेक्षकांचें मन रिझवून सोडतात. सरकारी टांकसाळ, पदार्थसंग्रहालय, वनस्पतिसंग्र-हाच्या बागा हीं दुसरीं पहाण्यासारखीं ठिकाणे आहेत. ह्या बागेत एक

प्रचंड वटवृक्ष आहे. तो सुमारे १४२ वर्षांचा जुना असून एकदां या एका झाडाखालीच सगळ्या सैन्याचा तळ पडला होता असे म्हणतात. कलकत्याहून ३ मैलांवर " मुईकैलास " म्हणून महादेवाचे एक लिंग आहे. कलकत्ता हे व्यापाराचेही चांगले भरभराटीचे ठिकाण असून चीन, जपान वगैरे पूर्वेकडील देशांच्या व्यापाराची एक मुख्य पेठ आहे म्हटले तरी चालेल. कलकत्ता मुंबईहून १३४९ मैल आहे. रेलवेभाडे १३ रु. ३ आणे.

खांडवा.

हे जी. आय. पी. रेलवेचे जंक्शन स्टेशन मुंबईहून ३५३ मैल आहे. रेलवे भाडे ३ रु. ११ आणे लागते. लांबचा प्रवास करणारांस वाटेत मुक्काम करण्यास हे ठिकाण सोयीचे आहे. स्टेशनहून चार मैलांवर तुळजा भवानीची मोठी यात्रा भरते. येथून हे नर्मदेच्या काठचे पवित्र स्थान ४० मैल आहे. ओंकार माघातास जाणारानीं खांडव्याहून सनावदचे टि. टि ध्यावे. खांडवा हे एक व्यापाराचे व महत्वाचे ठिकाण आहे. येथे कापसाचा मोठा व्यापार चालतो. रुईच्या गिरण्या आहेत. शहरास पाण्याचा पुरवठा येथून चार मैलांवर मोघट येथे पाण्याची गिरणी आहे तेथून होतो.

खाटमांडू.

ही नेपाळ संस्थानाची राजधानी आहे. हे शहर एका दरीत वसलेले असून समुद्रसपाटीपासून ४५०० फूट उंचीवर आहे. शहरांत राजवाड्यासमोर अनेक सुंदर व नकशीदार देवालये आहेत. मछिंदरनाथ ही येथील ग्रामदेवता आहे. असे म्हणतात की नरेंद्रदाम या राजाच्या कारकीर्दीत नेपाळांत एकदा १२ वर्षे अवर्षण पडले होते. तेव्हां (इ. स. ३४७) राजाने आसामांत जाऊन एका बुद्धधर्मीय साधूस आणले. हा सत्पुरुष राज्यांत आल्यावर पुष्कळ पाऊस पडला व जिकडे तिकडे आबा-दानी झाली. या गोष्टीचे स्मरणार्थ नरेंद्रदासाने मछिंदरनाथाचे देवालय बांधले व उत्सव चालू केला. हा उत्सव अद्यापि चालू आहे.

गंगोत्री.

हे ठिकाण संयुक्त प्रांतांतील गर्वाल संस्थानांत आहे. या ठिकाणी भागीरथीचा उगम असल्यामुळे हे स्थान अति पवित्र आहे. उगमापासून

आठ मैलांवर हिमालयांत भागीरथीचें देवालय आहे. प्रत्यक्ष हिमालय पर्वत व भागीरथीचा उगम येथें असल्यामुळें येथील निसर्गशोभा कविकल्पनेस असमर्थ आहे. ह्या स्थानाचें दर्शन झाल्यावर यात्रेचा मार्ग खुंटला असें समजून व तेथें राहण्यास घरेंही नसल्यामुळें यात्रेकरू भागीरथी घेऊन लगेच परततात.

गाणगापूर.

हें पवित्र क्षेत्र गाणगापूर स्टेशनपासून १४ मैल आहे. रस्ता चांगला नाही. गाणगापूर हें दत्ताचें जागृत स्थान भीमा आणि अमर्जा या दोन नद्यांच्या संगमावर आहे. श्रीच्या मूळ पादुका चांदीच्या डब्यांत ठेवल्या असून त्यांवर केशर व अत्तर यांचें लेपन करीत असतात. उत्सव वर्षांतून तीन वेळां होतो. शिवाय दर गुरुवारी पालखी निघते. येथें पिशाचबाधा असलेले शेंकडों लोक येतात व दत्तसेवेमुळें त्यापासून मुक्त होऊन जातात. आरतीच्या वेळीं बाधा असलेले पुष्कळ लोक ओरडून एकत्र गर्दी करून सोडतात. ही गम्मत येथें पहाण्यासारखी असते. गांवापासून मंगम दोन मैल आहे. या संगमावरच गुरुचरित्रांत वर्णिलेला मूळ औदुंबर वृक्ष होता. तो भीमेच्या महापुरामुळें सुमारे १९ वर्षांपूर्वी वाहून गेला असें समजतें. नदीवर संगमेश्वराचें देवालय आहे. जवळच भस्माचा भला एक डोंगर आहे. येथें पूर्वी मोठा यज्ञ झाला होता, त्याचें हें भस्म आहे असें म्हणतात शेंकडों वर्षापासून हजारों लोक भस्म नेतात व त्याचे खळगे पडले आहेत पण अद्यापि तो जशाचा तसा आहे. ज्या महात्म्यांनी या ठिकाणीं यज्ञ केला ते खरोखरच पुण्यश्लोक होत. गाणगापूर गांव लहान असून तो मोंगलाई हद्दींत आहे. पुण्याहून गाणगापुराला रेलवेभाडे २ रु. ९ आणे लागतें.

गडमुक्तेश्वर.

हें औध रोहिलखंड रेलवेचें स्टेशन असून मीरत जिल्ह्यांतील एक जुने शहर मीरतहून सव्वीस मैलांवर आहे. येथें मुक्तेश्वर महादेवाचें एक मोठें देवालय आहे. जवळच सती गेलेल्या ८७ स्त्रियांचे स्मारकस्तंभ आहेत. कार्तिक महिन्यांत मोठी यात्रा भरते. स्टेशन जवळच दिल्लीच्या एका धनि-

कानें धर्मशाळा बांधली आहे. गडमुक्तेश्वर दिल्लीहून १४ मैल आहे. रेलवे भाडें १२ आणे पडतें.

ग्वालर.

ही शिंदे सरकाची राजधानी आहे. शहर स्टेशनाहून २ मैल लांब आहे. शहराच्या वाटेवरच उजव्या अंगास डोंगरावर ग्वालरचा मजबूत किल्ला आहे. किल्लाचाची एकंदर लांबी सुमारे दीड मैल आहे. किल्ला प्रेक्षणीय आहे. ग्वालर हें जैनमताचें एक पुरातन ठिकाण आहे. पद्मनाथ हें जैनांचें जुने देवालय आहे. खेरी खडक कोरून तयार केलेली जैनांची पुष्कळ देवालये असून त्यांत बहुतेक पहिला तीर्थंकर आदिनाथ याच्या मूर्ती आहेत. किल्लाचांत “ तेलीका मंदिर ” म्हणून एक देवालय आहे. महाराज मानसिंग यांनी सन १४८६ ते १५१६ चे दरम्यान बांधलेला राजवाडा व पदार्थसंग्रहालय ही पाहाण्यासारखी आहेत. संस्थानचें स्वतःचें पोष्ट ऑफीस, स्टांप व नाणी आहेत. शेष व सूर्य हीं येथील राजचिन्हे आहेत.

गोहती.

हें आसाम बेंगाल व ईस्टर्न बेंगाल स्टेट रेलवेचें जंक्शन असून आसामांतील कामरूप जिल्ह्याचें मुख्य ठिकाण आहे. हें शहर ब्रह्मपुत्रा नदीच्या दोन्ही बाजूस वसलेलें आहे. महाभारतांत प्रसिद्ध असलेल्या राजा भगदत्ताची राजधानी जी प्रयागज्योतिषपुर ती येथेच होती असे सांगतात. कामाख्य म्हणून देवाचें देवालय हें एक यात्रेचें ठिकाण आहे. तेथे वर्षास तीन वेळां यात्रा भरते. ब्रह्मपुत्रा नदीच्या पात्रांत एका खडकाचे बेटावर उमानंद म्हणून महादेवाचें एक सुंदर देवालय आहे. गोहती हें असामांतील एक मोठें व्यापाराचें ठिकाण आहे. धर्मशाळा स्टेशनहून दीड मैलावर आहे. स्टेशनवर टिका गाड्या मिळतात. पहिल्या तासास १ रुपया व मागाहून दरतासी आठ आणे अमा दर आहे. गोहती चितगागपासून ४८० मैल आहे. रेलवे भाडें ७ रु. ८ आणे लागतें.

गिरनार.

हा पर्वत काठेवाडांत जुनागड शहरापासून पूर्वेस १० मैलांवर आहे. ह्या पर्वताची उंची समुद्रसपाटीपासून सुमारे ३५०० फूट आहे. पालि-

ठाण्याच्या खालोखाल हें एक जैन लोकांचें अति पवित्र स्थान आहे. पर्वताच्या पायथ्याशी खडकावर इ. स. पूर्वी २५० वर्षांचे अशोकाचे शिलालेख आहेत. नेमिनाथाचे देवालयास जी चढण आहे तिच्या वाटेवर सहा विश्रांतीच्या जागा आहेत. अंभामाता म्हणून देवीचें देवाल्य आहे. या ठिकाणी दर्शनास आलेल्या विवाहित वधुवरांची अतिशय गर्दी असते. लग्नानंतर वधुवरांचे पदरास गांठ घालून देवीचे दर्शनास म्हणून नेहमी पुष्कळ लोक येतात. या पर्वतावर एकंदर सुमारे सोळा देवालये असून त्या सर्वांत अतिशय जुने व मोठे म्हणजे नेमिनाथाचें होय. त्या वर जो एक शिलालेख आहे त्यांत इ. स. १२७८ मध्ये ह्या देवालयाची एकदां दुरुस्ती करण्यांत आली असे म्हटलें आहे. देवालयाच्या आंगणाभोवती सत्तर थडगी आहेत. त्यांत प्रत्येकी तीर्थंकर नेमिनाथ या जैन साधूची एक आसनमांडी घालून बसलेली मूर्ती आहे. जुनागड स्टेशनवर तांगे व बैलगाड्या आणि पर्वतावर जावयास डोल्याही मिळतात. जुनागड हें स्टेशन मुंबईहून विरमगांव व वढवाण मार्ग ५५९ मैल आहे. रेल्वे भाडे ५ रु. १५ आणे लागते.

गुलबर्गा.

हें निजामचे राज्यांतील दक्षिण भागचें एक मुख्य शहर असून सुभा आहे. स्टेशनापासून गां. सुमारे २ मैल आहे. गावांत मुसलमानांच्या अनेक मशिदी आहेत. त्यांस निजामसरकारांतून नेमणूकी आहेत. येथें बंदे-नवाजचा उरूस जानेवारीच्या आरंभी फारच मोठा होतो. ४०।५० हजार लोक जमतात. बंदेनवाज हा मुसलमान आवलिया फिरोजशहा या बादशहाचे कारकीर्दींत इ.स. १४१३ मध्ये गुलबर्गास प्रगट झाला. या साधुने आपल्या हयातींत अनेक चमत्कार केले असे सांगतात. मशिदींतील भिंतींवर कुराणांतील वचनें रेखलीं आहेत. येथील तुरुंगांत निरनिराळ्या प्रकारचे तंबू व उत्तम सतरंजा तयार होतात. गुलबर्गा स्टेशन मुंबईहून ३५३ मैल असून रेल्वे भाडे ३ रु. ११ आ. आहे.

गोकर्ण महावळेश्वर.

गोकर्णास जाणारांनीं मार्मागोवा स्टेशनवर उतरावे. तेथून बोटीनें ताडपोट या बंदरास जावे. ताडपोट येथें बैलगाड्या गाडीस आठ आणे प्र-

माणें मिळतात. गोकर्णास धर्मशाळा आहे. मार्मागोवा स्टेशन पुण्याहून ३६४ मैल आहे. रेलवे भाडें ४ रु. ११ आ. ३ पै. लागतें.

हें पवित्र स्थान मुंबई इलाख्यांतील उत्तर कानडा जिल्ह्यांत आहे. प्रतापी रावणांनै शिवाकडून आत्मलिंग मागून घेतलें, तेव्हां इतर देवांस काळजी पडली. तेव्हां लिंग नेण्यास विघ्न आणण्यास्तव या कार्मीं श्री गणपतीची योजना झाली. रावण चालला होता त्या वाटेनें गणपतीची स्वारी गुराख्याच्या स्वरूपांत प्रगट झाली. या अवकाशांत रावणाम द्राट लघुशंका आली, परंतु हातांतलें लिंग खालीं जमीनीवर ठेवल्यास तें तेथेंच स्थानापन्न होईल असा शिवाचा वर होता. तेव्हां तें लिंग धरून रहाण्यास रावणांनै त्या गुराख्यास पुष्कळ आळविलें परंतु त्याचा उपयोग झाला नाहीं. लघुशंका आवरली नाहीं तेव्हां रावणांनै लिंग खालीं ठेवलें तें पुन्हां त्यास तेथून हालवितां आलें नाहीं अशी पौराणिक कथा आहे.

चिदंबरम्.

हें साउथ इंडियन रेलवेचें स्टेशन असून साउथ अर्काट जिल्ह्यांतील तालुक्याचा मुख्य गांव मद्रास तेथून १५४ मैल आहे. तिसरा वर्ग रेलवे भाडें १ रु. १२ आणे लागतें. हा गांव मुख्यत्वेकरून येथील देवाल्यांमुळे प्रसिद्ध आहे. कनकसभा म्हणून महादेवाचें मुख्य देवालय आहे. याचा अतिशय जुना भाग हिरण्यवर्णचक्रस्त्रि या राजानें बांधला आहे. या राजाम रक्तपिती आजार झाला होता. तो येथील तीर्थांत स्नान केल्यामुळे नाहींसा झाला असें म्हणतात. गणेशाचें एक देवालय आहे. येथील मूर्ती हिंदुस्थानांतील कोणत्याही ठिकाणांपक्षां अतिशय मोठी आहे असें म्हणतात. पतंजली, उपमन्य इत्यादि वैदिक कालचे ऋषि सूक्ष्म स्वरूपांत या ठिकाणीं आहेत असें मानतात. वेदान्ययनाच्या पुष्कळ पाठशाळा आहेत. येथें अनेक धर्मशाळा आहेत त्यांपैकीं आठ फार सोईस्कर आहेत. वर्षांतून दोन मोठ्या यात्रा भरतात. येथून पश्चिमेस वृद्धाचलम्, मनारगुडी वगैरे दुसरीं भाणखी प्रसिद्ध ठिकाणें आहेत. मुख्यतः रेशमी लुगडीं या ठिकाणीं नयार होतात.

चिंचवड.

हा गांव व स्टेशन पुण्याजवळ आहे. येथें दोन सुप्रसिद्ध देवालये

आहेत. एक मोरया गोसावी यांचें हें गांवांत आहे. दुसरें गणपतीचें हें पवनेच्या कांठी आहे. मोरया गोसावी हे महान् सत्पुरुष सतराव्या शतकांत महाराष्ट्रांत होऊन गेले. दर वर्षास मोठी यात्रा भरते. अजमासे १०००० लोक येतात. श्रीगणपतीचे देवालयाजवळ धर्मशाळा आहे.

चितोरगड.

हें राजपुताना माळवा व उद्देपूर चितुर रेलवेचें जंक्शन आहे. हा गांव उद्देपूर संस्थानांत आहे. चितोरचा किल्ला इतिहासप्रसिद्धच आहे. इतिहासजिज्ञापासून हें ठिकाण फार महत्वाचें आहे. कारण रजपुतांच्या स्वातंत्र्यप्राप्त्यर्थ अनेक हृदयद्रावक गोष्टी या ठिकाणी घडून आल्या आहेत. रजपुतांच्या साध्वी स्त्रियांनी अनेक खडतर प्रसंगी “ जोहार ” केलेले तें हेंच ठिकाण होय. गड ज्या टेंकडीवर आहे ती स्टेशनाहून २ मैलांवर आहे. स्टेशनवर उंट व गाड्या वगैरे मिळू शकतात. चितोरगड मुंबईहून १२६ मैल आहे. रेलवे भाडें १ रु ८ आणे लागते.

चितूर.

हें एस्. आय. रेलवेचें स्टेशन असून उत्तर अर्काट जिल्ह्यांतील तालुक्याचा गांव आहे. स्टेशनहून १ मैलांवर यादमारी—इंद्रपुगी—यथें वरदराज स्वामी व कोथेंदराम स्वामी अशीं दोन प्रसिद्ध देवालये आहेत. वैशाखांत यात्रा भरते हें ठिकाण मद्रासहून २२१ मैल आहे. रेलवेभाडें २ रु. ७ आणे लागते.

चित्रकूट.

हें स्टेशन झांशी ते माणिकपूर रस्त्यावर आहे. रामायणांत भरतभेटीमुळें प्रसिद्ध असलेला चित्रकूट पर्वत स्टेशनहून साडेतीन मैलांवर आहे. श्रीरामचंद्रानें या ठिकाणी कांहीं काल वास केला असल्यामुळें हें स्थान पवित्र आहे. वाटेनें दाट झाडी आहे. हा वृक्षसमुदाय यात्रेकरूंंस मार्ग दाखवतो. चित्रकूटास राक्षसेवकांच्या—माकडांच्या झुंडीच्या झुंडी आहेत. गांवाजवळ मंदाकिनी व पैशुनी यांचा संगम आहे. संगमाहून पर्वत मैलभर आहे. पर्वताच्या सभोवती एकंदर तीनशेंवर देवालये आहेत. हीं बहुतेक मोठीं मोठीं बांधली आहेत. अशा जंगलांत या पर्वतावर असलीं भव्य व मोठीं देवालये कोणी व कधीं बांधलीं असावीं अशी जिज्ञासा उत्पन्न होते. परंतु

कसलाही उल्लेख आढळत नाही. टेंकडीचे पिछाडीस बाजार आहे. त्याला रामबाजार म्हणतात. प्रदक्षिणेच्या वाटेला चुना घालून चांगली फरसबंदी केली आहे. ही फरसबंदी पन्ना संस्थानचे महाराज रामचंद्र कुमार यांनी १९० वर्षापूर्वी केली असल्याचे समजते. येथून आसपास १० मैलांचे टापूंत हनुमान, धाराकोटतीर्थ, भरतकूप व गुप्त गादावरी अशीं अनेक पवित्र ठिकाणे आहेत. पर्वतावर बैराग्यांची वस्ती बरीच आहे. चित्रकूट झांशाहून १९७ मैल आहे. रेलवे भाडे २ रु. २ आणे लागते.

° जयपूर.

हे राजपुतान्यांतील संस्थान असून हिंदुस्थानांतील अतिशय सुंदर शहरांत याची गणना आहे. या शहराची रचना फारच पद्धतशीर आहे. शहराभोवतीं मजबूत तट असून तटाचे वुरूज भव्य व उंच असे आहेत. शहराची लांबी २ मैल व रुंदी १ मैल आहे. राजवाडा शहराच्या मध्यभागी असून वाड्याचा महादरवाजा अतोनात उंच आहे. राजवाड्यांतील दिवाण-इ-खास ह्मणून मानकरी, सरदार वगैरे खाशा मंडळीची बसावयाची जागा, दिवाण-इ-आम. ह्मणजे सार्वजनिक बसावयाची जागा व सुखनिवास हे नवीन शोभायमान ठिकाण हे भाग नामांकित आहेत. येथील सार्वजनिक बागीचे ह्मणजे बागाइतीचा उत्तम नमुना आहे. या बागेत अलबर्ट हाल ह्मणून जी इमारत आहे तीत जयपूरचा पदार्थसंग्रह आहे. हा संग्रह फारच मनोरम आहे. संग्रहाची टिपणवही तेथेच मिळते. टांकसाळ, वेधशाळा व हवामहाल हीं दुसरीं पहाण्यासारखीं ठिकाणे आहेत. यावेरीज अती महत्वाचे ठिकाण ह्मणजे जयपूरहून मात मैलांवर अंबर हे होय. अंबर ही जयपूरची प्राचीन राजधानी होय. हे शहर डोंगराच्या दरींत एका तळ्याचे कांठी वसलेले आहे. येथील देवळे, रस्ते वगैरे डोंगरांतून आलेल्या वधळीमळे विवरून गेले आहेत. तथापि येथील जुना पण भव्य राजवाडा व किल्ला पहाण्यासारखा आहे. येथे कालीचे देवालय आहे. अंबर पहाण्याप पोलिटिकल एजंट्याची परवानगी लागते. पदार्थसंग्रहालय इतर दिवशीं दिवसभर व रविवारी सकाळीं १० पर्यंत व संध्याकाळीं तीन ते ६ पर्यंत उघडें असते. जयपूर हे राजपुताना माळवा रेलवे व

जयपूर स्टेट रेलवेचे जंक्शन मुंबईहून ६९९ मैल आहे. रेलवे भाडे ६ रु. १५ आणे लागते.

जाखलान.

हे जी. आय. पीचे स्टेशन झांशीचे नजीक आहे. येथून आठ मैलांवर देवघर येथे भूगर्भशास्त्रातील राज्यास महत्त्वाचे असे अनेक प्राचीन अवशेष अद्यापि आढळतात. रस्ता चांगला नाही. यांत गुप्ताच्या वेळचे एक सुप्रसिद्ध देवालय व जैनांचीही कांहीं देवालये आहेत. स्टेशनहून दोन मैलांवर जहाणपूर येथेही जैनांची कांहीं पुरातन देवळे आहेत. जाखलान मुंबईहून ६३६ मैल आहे रेलवे भाडे ७ रु. ७ आणे लागते.

जळगांव.

हे जी. आय. पी. रेलवेचे जंक्शन स्टेशन आहे. येथून एक फांटा अमळनेरास जातो. स्टेशनापासून गांव मैलभर आहे. पश्चिमेच्या बाजूस गिरणा नदी वहाते. दोन मैलांवर मेहरणी नांवाचा मोठा तलाव आहे. जळगांव हे खानदेशातील व्यापाराचे एक मुख्य व महत्त्वाचे ठिकाण आहे. रुईच्या व सुताच्या गिरण्या अनेक असून येथून अतोनात कापूस बाहेर जातो. येथून अजिंठ्याची लेणी ३८ मैल असून रस्ता चांगला आहे. ही लेणी दोन हजार वर्षांपूर्वीची असावीत असे म्हणतात. जळगांव मुंबईहून २६१ मैल आहे. रेलवे भाडे २ रु. १२ आणे लागते.

ज्वालामुखी.

पंजाबांत कांग्रा जिल्ह्यांत हे एक पुरातन स्थान आहे. लतनवाली देवी म्हणून एक देऊळ आहे. हे ज्या ठिकाणी जमीनीतून नेहमी ज्वाला निघते त्या जागेवर बांधले आहे. या विषयीची आख्यायिका अशी आहे की ही ज्वाला दैत्यांचा राजा जालंधर याच्या मुखांतून निघते येथे मोठी यात्रा भरते. आसपास जवळ उष्ण पाण्याचे सहा झरे आहेत. पतियाळाच्या महाराजांनी बांधलेली एक व इतर आठ अशा नऊ धर्मशाळा आहेत. ज्वालामुखीस जाण्यास नॉर्थ वेस्टर्न रेलवेचे पठाणकोट हे जवळचे स्टेशन आहे. पठाणकोट अमृतसरहून ६० मैल आहे. रेलवे भाडे १२ आणे ६ पै लागते.

जगन्नाथ.

अथवा ओढ्या जगन्नाथ असेही म्हणतात. जगन्नाथास जाण्यास बंगाल नागपूर रेलवेच्या पुरी स्टेशनवर उतरावे लागते. हे देवालय फारच प्रचंड आहे म्हणजे औरस चौरस लांबी रुंदी अनुक्रमे ६९२ व ६३० फूट आहे. भोंवताली आवार आहे. आवाराच्या आंत अपरिमित देवस्थाने आहेत त्यांत जगन्नाथ हे मुख्य आहे. ह्या देवालयाची प्रतिष्ठापना इ. स. ११७४ रांत अनंग भीमदेव याच्या हस्ते होऊन सन ११९८ त पूर्ण ते तयार झाले व त्यास एकंदर सात लाख पन्नास हजार रुपये खर्च आला असे म्हणतात. जगन्नाथाचे जे महाद्वार आहे त्याला सिंहद्वार असे म्हणतात कारण त्याचे दोन्ही बाजूस दोन दगडी प्रचंड सिंह आहेत. गर्भ देवा-लयांत जगन्नाथ, बलराम व त्यांची बहीण सुभद्रा अशा मूर्ती आहेत. येथे देवाचे अलंकार फारच अमोलिक आहेत. देवापुढे भोग अथवा प्रसाद जो ठेवतात त्यांतील कांहीं लोकांस वाटतात व बाकीचा देवालयांतच आनंद-बाजार म्हणून जागा आहे तेथे विकावयास ठेवतात. हा भोग तयार कर-ण्यास २०० स्वयंपाकी ठेवलेले आहेत. हा प्रसाद फार पवित्र मानला जातो. त्याला स्पर्शास्पर्श दोष नाही. ब्राह्मण व शूद्र तो सारख्याच प्रेमाने स्वी-कारतात. रथजला व स्नानजत्रा अशा दोन मोठ्या यात्रा भरतात. त्या-प्रसंगी एक लाख यात्रा भरते. पुरी स्टेशन कलकत्याहून ३११ मैल आहे रेलवे भाडे ४ रु १ आणा लागते.

जमखंडी.

हे पठवर्धनांचे संस्थान आहे. विजापुराहून बेलगाडीने सरासरी १॥ दिवसाचा रस्ता म्हणजे ४० मैल आहे. बेलगाडीला अजमासे ६ रु. पड-तात. वाटेने छाया वगैरे नसून प्रवेश अगदी रूक्ष आहे. विजापूर ओलां-डल्यानंतर डोणनदी लागते. हिचे पाणी अगदी खारट आहे. परंतु आसपासची जमीन फार पिकाऊ आहे. “ पिकेल डोण तर खाईल कोण ? ” अशी म्हण आहे. वाटेने सारवाड, बबेश्वर हीं गांवे लागतात. जमखंडी संस्थान एकंदर ९ लक्षाचे आहे. शहर फार तुमदार आहे. महादेवाचे देवालय पाहाण्यासारखे आहे. येथून रामतीर्थ एक मैल आहे. संस्थानचा सर्व कारभार रामतीर्थासच चालतो. येथील पाहाण्यासारखे

मुख्य ठिकाण म्हणजे त्रिपुरसुंदरीचें देवालय. याचें सर्व काम संगमरवरी असून फारच मनोहर आहे. इकडे दगड तांबड्या रंगाचा आहे. यामुळें येथील इमारतींना एक प्रकारची बहारीची शोभा आलेली आहे. होटगी जंक्शनहून विजापूरला जाण्यास रेलवे भाडें ९ आणे ३ पै लागतें.

टेंकसी.

हा तालुक्याचा गांव त्रावणकोर संस्थानचे सरहद्दीवर चित्तर नदीचे कांठी आहे. व कोर्ट आलमला जाण्यास हें स्टेशन आहे. कोर्ट आलम हें निसर्गशोभा व धबधबा यामुळें एक शांत व शीतल असें एक ठिकाण आहे. कोर्ट आलम हें टेंकसीहून ३ मैल आहे. येथील १९ व्या शतकांत बांधलेलें महादेवाचें देवालय प्रेक्षणीय आहे. साळी व मसाल्याच्या जिन-मा हे येथील मुख्य उत्पन्नाचे पदार्थ आहेत. टेंकसी मद्रासहून ४९ १ मैल आहे. रेलवे भाडें ९ रु. ६ आणे लागतें.

ठाणें.

हें जिल्ह्याचें ठिकाण मुंबईहून २१ मैल आहे. Kennery caves येथून महा मैलांवर आहेत. ठाण्याच्या खाडीनें साष्टी वेटास मुख्य भूप्रदेशापासून अलगलेलें—दुभागलें आहे. ठाण्याहून सुटल्यावर आगगाडी दोन बोगद्यांतून जाते. बोगद्याच्या एका बाजूस परसिकची भूशलाका (किनाऱ्यापुढे समुद्रांत गेलेलें टोंक) व दुसऱ्या बाजूस डोंगरी प्रदेशाचा देखावा हीं पाहून प्रवाशास समाधान झाल्याखेरीज रहात नाही. या खाडींतून लहान लहान बोटी चालतात. स्टेशनच्या जवळच हाडाची गिरणी आहे. येथील अस्थिपर्वत पाहिला म्हणजे अंगावर शहारे येतात. मुंबईहून ठाण्यास रेलवेनें ४ आणे लागतात.

ठाणेश्वर अथवा कुरुक्षेत्र.

दिल्लीच्या उत्तरेस ९६ मैल आहे. पूर्वी हें एक राजधानीचें शहर असून एकंदर विस्तार ११६७ मैल होता. ह्याचाही बहुतेक ऱ्हास झाला आहे. आर्यांची पहिली वसाहत होऊन हिंदुधर्माचा उगम प्रथम याच क्षेत्रांत झाल्यामुळें हें ठिकाण पुरातन कालापासून प्रसिद्ध आहे. सांप्रत ही क्षेत्रमर्यादा ७० मैल आहे. या एवढ्या टापूंत एकंदर ३९२ देवस्थानें असून त्यांत ठाणेश्वर हें अग्रेसर आहे. ठाणेश्वरपासून मैलावर जें तळें

आहे त्याच्या कांठी व मध्यभागी एक अशीं अनेक देवालये आहेत. कुरु-
क्षेत्र सरस्वती व धृषद्वती या दोन नद्यांच्यामध्ये हें असल्याचें संस्कृत ग्रंथांत
वर्णिलें आहे. ठाणेश्वरास रेलवे झाल्यानंतर १८९४ च्या एप्रिलच्या ६
व्या तारखेस जें सूर्यग्रहण होतें त्यावेळीं जी पहिली मोठी यात्रा भरली
होती ती ७९००० वर होती असा अंदाज आहे. ठाणेश्वर अंबालाहून
२६ मैल आहे. रेलवे भाडें ६ आणे लागतें.

डाकोर.

हें क्षेत्र बी. बी. सी. आय. रेलवेच्या आनंद स्टेशनपासून वीस
मैल आहे. येथें एक विस्तीर्ण तलाव आहे तो पाहण्यासारखा आहे. या
शिवाय येथील मुख्य ठिकाण म्हणजे श्रीकृष्णाचें देवालय होय. मूर्ति
द्वारकेहून आणली आहे असें म्हणतात. देवालायाच्या इमारतीस एकंदर
खर्च एक लाख रुपये लागलेले आहेत. देवाचें लांकडी सिंहासन सुंदर
नकशीदार असून त्यावर गायकवाड सरकारांनीं लाख सव्वालाख रुपये
खर्च करून तें सुवर्णांनै मढवलें आहे. या क्षेत्रास फार लांबचे लोक येतात.
आश्विन कार्तिकांत १ लाख यात्रा जमते. डाकोरास दहा धर्मशाळा
आहेत. गांव स्टेशनापासून दीड मैल आहे. डाकोर बी. बी. सी. आय
रेलवेच्या आनंद गोध्रा शाखेवर असून मुंबईहून २८९ मैल आहे. रेलवे
भाडें ३ रु. १३ आणे ६ पै लागतें.

डिंडिगल.

मद्रास इलाख्यांत मदुरा जिल्ह्यांत हा तालुक्याचा गांव आहे व हें
साउथ इंडियन रेलवेचें स्टेशन आहे. तंबाकूच्या कारखान्याविषयीं हें ठि-
काण अतीशय प्रसिद्ध आहे. येथील जुना किल्ला एका उंच टेंकाडावर
आहे. एका युरोपियन कंपनीचा सिगरेटचा कारखाना आहे. येथून ३६
मैलांवर “ पळणी अंदावर ” ह्मणून एक स्थान आहे. कापूस, एरंडी, कांदे,
सिगारेट, बांबू व इमारती लांकूड हा माल मुख्यत्वेकरून येथून बाहेर
जातो. कातडें कमावण्याची साल, ओलीं कातडी व मीठ हे पदार्थ येतात.
लोखंडी व ब्रांझचें काम चागलें होतें. कातडें कमावण्याचे १० कारखाने
आहेत. पलनी अंदावरकडे जाण्यास स्टेशनवर तांगे व बैलगाड्या मिळ-
तात. पलनी अंदावरास जाणारांनीं अम्मयानायकनूर स्टेशनवर उतरावें.

येथेही गाड्या मिळतात. हे स्टेशन मद्रासहून ३३२ मैल आहे. रेलवे भाडे ३ रु. ९ आणे लागते.

डेरानानक.

पंजावांत गुरुदासपूर जिल्ह्यांत बटाला तालुक्यांत रावी नदीचे कांठी हा गांव आहे. सध्यांचा जो गांव आहे याच्या समोरच्या बाजूस पोखोक म्हणून एक खेडे होते तेथे शिखांचा पहिला गुरु बाबा नानक हा रहात असे व त्याने येथेच देह ठेवला. त्याचे वंशजही नदीच्या पाण्याने तो गांव वाहून जाईपर्यंत येथेच रहात असत. ते ठिकाण वाहून गेल्यामुळे नदी ओलांडून त्यांनी पलीकडे नवीन गांव वसविला व आपल्या पवित्र पूर्वजांचे नांव दिले. बाबा नानकांचे एक सुंदर देवालय येथे आहे. तालिसाहेव म्हणून दुसरे एक देऊळ आहे. बटाला हे नॉर्थ वेस्टर्न रेलवेचे स्टेशन अमृतसरहून २४ मैल आहे. रेलवेभाडे ४ आणे ६ पै लागते. बटालाहून डेरानानकास जाण्यास एके मिळतात.

तंजावर.

मद्रास इलाख्यांत तांजोर हे जिल्ह्याचे ठिकाण असून स्टेशन आहे. तंजावरच्या आसपासचा मुलूख फार सुपीक आहे. प्राचीन काळापासून राजकारणांत, भाषाविषयक अगर धार्मिक वगैरे कोणत्याही बाबतीत तांजोर शहर हे दक्षिणेतील एक प्रधान स्थान आहे. येथील कलाकौशल्याची कामे अप्रतिम आहेत, येथील भव्य व विस्तीर्ण महादेवाचे देवालय सर्व भरतखंडांत प्रसिद्ध आहे. व ते इ. स. १३३० चे सुमारास कांजीवरमच्या एका राजाने बांधले आहे. येथील नंदी अतिशय प्रचंड आहे. त्याची लांबी सोळा फूट असून उंची बारा फूट आहे. त्याला रोज तेल माखतात त्यामुळे तो गुळगुळीत व चकचकीत झाला आहे. पलीकडे सुब्रह्मण्याचे देवालयही फारच मनोरम आहे. रेशमी वस्त्रे, जवाहीर, तांब्याचे जिन्नस व इतर कलाकौशल्याच्या कामांविषयी तांजोर हे नामांकित आहे. येथे एकंदर ९ धर्मशाळा व ५० खाणावळी आहेत. तांजोर मद्रासहून २२० मैल आहे. रेलवेभाडे २ रु. ७ आ. लागते.

तिरुपती.

हे श्रीव्यंकटेशाचे स्थान मद्रासहून ९० मैल आहे. तिरुपतीस जी

पर्वतांची रांग आहे, तिच्या शेषाचलम् या पर्वतशिखरावर हें श्रीव्यंकटेशांचें स्थान आहे. हे सर्व पर्वत मेरुपर्वताचेच भाग आहेत असें म्हणतात. एकदां शेष व वायु यांच्यामध्ये मोठा कोण म्हणून स्पर्धा लागली, तेव्हां शेषानें मेरुपर्वताचें एक शिखर आपल्या डोक्यावर उचलून घेतलें. पण वायुनें इतकें जगडव्याळ स्वरूप धारण केलें कीं, शेषाचे शिरावरील पर्वत सहज लल्लेनें खालीं आले, ते हेच पर्वत होत. येथें एकंदर ३१ तीर्थे आहेत. त्यांत स्वामी पुष्करणी हें सर्वांत मोठें आहे. श्रीव्यंकटेशाची मूर्ति चतुर्भुज असून फारच विस्तीर्ण म्हणजे सात फूट उंच आहे. शंख, चक्र, गदा, पद्म यांनीं युक्त असें ध्यान फारच मनोरम आहे. ब्रह्मउत्सवम् म्हणून दसऱ्यास मोठा उत्सव होतो. तिरुपती हें स्टेशन मद्रासहून २६६ मैल आहे. रेलवेभाडे ३ रु. लागतें. चुडे, नकली डागीने वगैरे इकडे पुष्कळ तयार होतात.

तिरुपवनम्.

हें एक यात्रेचें ठिकाण दक्षिण हिंदुस्थानांत शिवगंगा जमीनदारींत आहे. स्टेशनहून थोड्या अंतरावर महादेवाचें एक स्थान आहे. रामेश्वराहून परत येतांना लोक येथें पुष्कळ उतरतात. रथोत्सव मोठा थाटाचा होतो. साळ, नारळ, सुपारी व केळीं हे येथील मुख्य उत्पन्नाचे पदार्थ आहेत. एक धर्मशाळा आहे. तिरुपवनम् हे साउथ इंडियन रेलवेचें स्टेशन मद्रासहून ३६१ मैल आहे. रेलवेभाडे ४ रु. १ आणा आहे.

तुळजापूर.

हें पुरातन क्षेत्र सोलापुराहून २४ मैलांवर निजामचे हद्दींत आहे. वाटेंत तुळजापूरचे जवळच सिंदफळ हा गांव लागतो. येथें मुद्गलेश्वराचें देवालय आहे. मुद्गलेश्वर या ऋषीस देवीनें आपला पिता मानला होता, त्यामुळें सिंदफळ हें देवीचें माहेर असें समजतात. येथील श्रीजगदंबेचें देवालय फारच विस्तीर्ण व पाहाण्यासारखें आहे. गर्भ-देवालयास जाण्यास बऱ्याच पायऱ्या उतरून खालीं जावें लागतें. कांही पायऱ्या उतरल्यानंतर कळोळ व गायमुख हीं दोन तीर्थे आहेत. कळोळांत स्नान करण्यास ब्राह्मणेतारांस ४ आणे कर आहे. समोर होमशाला आहे. अश्विन वद्य ९

स मोठा होम होत असतो. या ठिकाणीं दरवर्षीं नगरच्या तेल्याची पालखी येते. याविषयीची दंतकथा अशी आहे कीं, या घराण्याच्या मूळ पुरुषाला देवाचा वर होता. तो असा कीं, त्यानें पालखी घेऊन निघतांच त्याचें घर जळून जावयाचें व तो परत जाईपर्यंत तें पुन्हां नवें कोरें होत असे. ही चाल अद्यापि चालू आहे. सांप्रत तो एक पर्णकुटिका तयार करून त्याला अग्नि लावून देऊन येत असता. पालखीचा खालचा सांटा नवमीच्या दिवशीं रातीं होमांत टाकतात व दांडी मात्र परत न्यावी लागते. सभामंडपाच्या दारावर एका चांदीच्या पड्यावर एक संस्कृत स्तोत्र लिहिलें आहे. शेवटीं हस्ताक्षर अनंत पाठक वारकरी शके १७७९ श्रावण कृष्ण ९ शुक्रवार प्रमादीनाम संव सरे असा उल्लेख आहे. येथून देवीचें दर्शन होतें. ध्यान फारच मनोहर आहे. गर्दी होऊं नये म्हणून दर्शन घेतलेल्या लोकांस दक्षिण दरवाजांनै बाहेर सोडतात. या दरवाजावर देवासच्या महाराजांच्या बंधूनीं केलेलें स्तोत्र चांदीच्या पड्यावर लिहिलें आहे. त्यांतील ४१३ श्लोक आमच्या प्रेमळ व रसिक वाचकांसाठीं खालीं देत आहों. ते असेः—

झाला महापुरुष या परमावर वंशीं ॥ नामाभिधान वरवें जगदेव त्यासी ॥ कीं तो तुझाच जननी निजबाळ होता ॥ तूझे कृपें सकळ वैभव येत हातां ॥ * * * * * माझे पितामहा पितादि याच वंशीं ॥ झाले मीही जन्मलीं पदसेवनासी ॥ पुरवून हेतु मनिचे भवबंध तोडीं ॥ दासाभिमान सहसा जननी न सोडी ॥ देवास नाम नगरी करि वास देवी ॥ ही राजधानी बहुपुण्य पवित्र ठावी ॥ तेथील भूप दुसरा स्तवितो मी माते ॥ दे सौख्यराशी तव भक्ति सदैव माते ॥ * * * * * शुभं चैत्र शुक्ल १० शुक्रवारे तुळजापुरे महापूजावत्सरे श्रीभगवत्यै समर्पितमिदं स्तोत्रं शकाब्दाः १८०३ संवत् १९३८. देवाल्यांतच देवीचें संस्थान म्हणून कचेरी आहे. या ठिकाणीं देवाल्याचा जमाखर्च राहतो. देवाल्याच्या पश्चिमेस अर्ध्या मैलावर भारतीबुवांचा मठ आहे. येथें यात्रेकरूंंवर “खुंटाफळी” म्हणून दरगाडीमार्गे १। रु. कर आहे. गांवांत कुंकवाचा मोठा कारखाना आहे. सोलापुराहून बेल गाड्या व तांगे मिळतात. बेलगाडीला जातां येतां अजमासे पांच सहा रुपये पडतात. पुण्याहून सोलापुरला रेलवेभाडें २ रु. लागतें.

तघलकावाद.

हें शहर दिल्लीजवळ आहे. हें शहर व येथील किल्ला तघलक घराण्याचा मूळ संपादक प्रियासुद्दीन तघलक या बादशहानें इ. स. १३२१ व २३ यांचे दरम्यान बांधिला आहे. कुतुबमिनार ही सुप्रसिद्ध इमारत येथून जवळ आहे. तघलकाबादहून पांच मैलांवर चव्हाण वंशाचा शेवटचा राजा पृथ्वीराज याची राजधानी तें जुनें दिल्ली शहर त्याचे अवशेष आहेत. कुतुबमिनार, कुतुबमशीद, सुप्रसिद्ध लोहस्तंभ व अलाईदरवाजा हीं येथें जरूर पहाण्यासारखीं ठिकाणें आहेत. तघलकाबाद हें स्टेशनही आहे व तें मुंबईहून ९४५ मैल आहे. रेलवेभाडें ९ रु. ७ आणे लागतें.

तुंगभद्रा.

हें स्टेशन रायचूरचे जवळ आहे. तुंगभद्रा नदी स्टेशनचे जवळच आहे. रामेश्वरास जाणारे येथें स्नानास हटकून उतरतातच. स्टेशनवर मोठी धर्मशाळा आहे. येथून नऊ मैलांवर मंचाली म्हणून क्षेत्र आहे. तेथें राष्ट्रवेद्रस्वामीचें स्थान आहे. मंचालीला मंत्रालयम् असेंही म्हणतात. स्टेशनहून गांवांत जाण्यास बैलगाड्या मिळतात. तुंगभद्रा हें स्टेशन मद्रासहून ३३४ मैल आहे व रेलवेभाडें ३ रु. ८ आणे लागतें.

त्रिचनापली.

मद्रास इलाख्यांत कावेरी नदीचे कांठीं हें एक मोठें व्यापाराचें शहर आहे. त्रिचनापलीस हैदर व टिपू यांचे कारकीर्दींत अनेक वेळां वेढे पडल्याविषयीं इतिहासांत प्रसिद्ध आहे. एका उंच टेंकाडावर महादेवाचें व गणपतीचें देवालय आहे. शहरची लोकवस्ती जवळ जवळ एक लाख असून इलाख्यांत मद्रासचे खालोखाल हें एक महत्वाचें शहर आहे. हें शहर चिरूटांविषयीं प्रसिद्ध आहे. स्टेशनवर ब्राह्मणाची खाणावळ आहे. त्रिचनापली हें जंक्शन स्टेशन मद्रासहून २१५ मैल आहे. रेलवे भाडें २ रु. १३ आणे लागतें.

त्र्यंबकेश्वर.

श्रीक्षेत्र त्र्यंबक हें पवित्र स्थान नासिकहून २० मैलांवर आहे. त्र्यंबकेश्वर हा सध्याद्रीचाच एक भाग आहे. गोदावरी नदीचा उगम येथेंच असल्यामुळे हें स्थान अत्यंत पवित्र व रमणीय आहे. त्रिंबक हें बारा

ज्योतिर्लिंगापैकी एक महादेवाचें स्थान आहे. त्र्यंबक गांव फारसा मोठा नाही. गांवाजवळच्या एका टेंकडीवर प्राचीनकाळचा एक मजबूत किला आहे. त्र्यंबकेश्वराचें लिंग महादेवाच्या इतर लिंगांप्रमाणें नसून पाण्याच्या धारेंत निरनिराळ्या तीन मुद्रारूप आकृति मात्र आहेत. त्रिंबकास कुशावर्त, कनखलतीर्थ व चक्रतीर्थ अशीं तीर्थे आहेत. गंगाद्वारे कुशावर्ते बिल्वके नीलपर्वते । स्नात्वा कनखले तीर्थे पुनर्जन्म न विद्यते ॥ १ ॥ असें याचें माहात्म्य आहे. सिंहस्थास या ठिकाणचें माहात्म्य विशेष आहे. त्रिंबकास एकंदर १२ धर्मशाळा आहेत. पण त्यांतलि बहुतेक आपापल्या जातीपुरत्या आहेत. नासिक मुंबईहून ११७ मैल आहे. रेलवेमाडे १ रु. ४ आणे.

देवबंद.

पंजाबांत सहारणपूर जिल्ह्यांत हा गांव आहे. गांवापासून अर्ध्या मैलावर देवीकुंड म्हणून लहानसें तीर्थ आहे. त्याच्या कांठीं देवळे, घाट व सती स्त्रियांचीं स्मारके यांची एक मालिकाच लागली आहे. हें एक पुरातन ठिकाण आहे. अद्यापिही जवळच्या जंगलांत देवीचें एक देऊळ आहे. तेथें धार्मिक चर्चा होत असते. स्टेशनापासून गांव दीड मैल आहे, एके मिळतात, देवबंद लाहोर पासून २९९ मैल आहे. रेलवे माडे ३ रु. ६ पै लागते.

देवगड.

संताळ परगण्यांतील हा तालुक्याचा गांव आहे. या ठिकाणीं महादेवाचीं २२ देवालये आहेत. त्यांपैकीं वैद्यनाथ म्हणून सर्वांत जुनें आहे. तें महादेवाचे अति प्राचीन अशा बारा लिंगापैकीं एक आहे असें म्हणतात. लोकसंख्या सुमारें आठ हजारंवर आहे. भाद्रपद पौर्णिमेस व शिवरात्रीस मोठे उत्सव होतात. दोब धर्मशाळा आहेत. खेरीज सरकार यात्रेकरतां तात्पुरत्या झोंपड्या उभारते. देवगड कलकत्याहून २०५ मैल आहे. रेलवे माडे २ रु. ८ आणे लागते.

दंतन.

हें बेंगाल नागपूर रेलवेचें स्टेशन असून बंगाल्यांतील मिदनापूर जिल्ह्यांत हा एक मोठा गांव आहे. शामलेश्वर म्हणून महादेवाचें देऊळ

आहे. हे भोज राजाने बांधले आहे असे कळते. परंतु मूळ हकीकत अनुपलब्ध आहे. विद्याधर आणि शशशंकर हे दोन तलाव मात्र इतिहास-प्रसिद्ध आहेत. पहिला राजा तेलिंग मुकंददेव याचा प्रधान विद्याधर याच्या हुकुमावरून खोदला आहे. दुसरा राजा शशशंकरदेव यांनी खोदला आहे. आंतून हे दोन्ही तलाव एकमेकांशी जोडले आहेत असे म्हणतात. गांव स्टेशनापासून दीड मैल आहे. बैलगाड्या मिळतात. दंतन कलकत्याहून १०४ मैल आहे. रेलवेभाडे. १ रु. ९ आणे ९ पै लागते.

दोड्डकुरुगाडे.

या गांवाजवळ नदीचे कांठी एक अश्वत्थवृक्ष आहे. याला विदुर अश्वथम् असे म्हणतात. हे झाड सुमारे ४००० वर्षांचे जुने आहे व ते विदुराने लावले आहे असे म्हणतात. या ठिकाणी सेवा केल्यास सर्व आधिव्याधि नाहीशा होऊन सर्व मनकामना पूर्ण होतात. म्हणून येथे यात्रेस पुष्कळ लोक येतात. स्टेशनहून सुमारे एक मैलावर दोन धर्मशाळा आहेत. दोड्डकुरुगाडे विझवाडाहून ४०२ मैल आहे. रेलवे भाडे ४ रु. ३ आणे ६ पै लागते.

देवळवाडा.

वन्हाडांत वर्धा जिल्ह्यांत अर्वा तहसिलीत वर्धा नदीचे कांठी हा गांव आहे. येथे देवी रुक्मिणीचे सुंदर देवालय आहे. येथे मोठी यात्रा भरते. यात्रेस पुणे, नासिक, नागपूर, जबलपूर वगैरे प्रांतांचे हजारो लोक येतात. भागवताच्या दशम स्कंधांत वर्णिलेले कुंडिणपुर शहर समोर वर्धेच्या दुसऱ्या बाजूस आहे. जवळचे रेलवे स्टेशन म्हणजे अर्वारोड (एम्. एस्. एम्.) हे पुण्याहून ९७ मैल आहे. रेलवेभाडे पुणे ते अर्वारोड १ रु ४ आणे ६ पै लागते.

द्वारका.

हे पवित्र क्षेत्र काठेवाड द्वीपकल्पाच्या अगदी पश्चिम टोंकास आहे. हे शहर भगवान् श्रीकृष्णाने स्वतः निर्मिले आहे, एवढे सांगितले म्हणजे बुरे. त्याच्या सौंदर्याविषयी निराळे लिहिण्याचे कारण नाही. येथे श्रीकृष्णाचे सुंदर देवालय आहे. हे भव्य देवालय एका रात्रीत बांधले आहे असे म्हणतात. सभामंडप व एकंदर देवालय फारच मनोरम व अप्रतिम आहे. प्रत्येकाने आपल्या हयातीत एकदा तरी जाऊन पाहून यावे. बेदी बंदराहून द्वारकेस जहाजांतून जावे लागते. बेदी बंदर हे (बी.जी.जे.पी रेल-

वेच्या) जामनगर स्टेशनहून चार मैल आहे जामनगर भावनगरहून २०३ मैल आहे. रेलवेभाडे ३ रु. लागते.

दिल्ली.

हें शहर फार प्राचीन काळापासून प्रसिद्ध आहे. सांप्रतचें दिल्ली शहर जरी शहाजहान बादशहानें इ. स. १६३१ त नवीन वसविलें आहे. तरी आसमंतातच्या प्रदेशांतच पांडवांची राजधानी हस्तिनापूर हें शहर होतें. भरतखंडांत निरनिराळ्या वेळीं जीं निरनिराळीं राजसत्ता स्थापित झाली व ती स्थापन होण्यापूर्वीं जें घोर रणकंदन व राजकरण झालें तें सर्व दिल्लीसच होय. दिल्ली ही मोंगलसाम्राज्याची राजधानी असल्यामुळे गतकालच्या अनेक प्रेक्षणीय चिजा या ठिकाणी आहेत. कुतुबमिनार दिल्लीहून १३ मैल आहे. कुतुबमिनार हा एक स्मारक स्तंभ असून याची उंची २३८ फूट आहे. कुतुबमिनार येथें “ फेरोझशाहाची लाथ ” म्हणून लोखंड, तांबें व जस्त या तीन धातूंचा केलेला एक खांब आहे. जुन्या राजवाड्यांत दिवाण-इ-खास म्हणून पांडव्या संगमरवरी दगडाची सुंदर इमारत आहे. नादिरशहानें इ.स. १७३९ त नेलेलें मयुरांकितसिंहासन याच ठिकाणी होतें. जवळच मोतीमशीद आहे. खेरीज जम्मा मशीद म्हणून उत्कृष्ट इमारत आहे. बादशहा हुमायूनची कबर येथून दोन मैल आहे. याखेरीज खुशरू कबीची कबर, काला मशीद, अशीं शेंकडें ठिकाणें आहेत. शहराला यमुनेचा कालवा आणला आहे. चांदनी चौक हा दिल्लीचा मोठा रस्ता आहे. जरीकांठी कलाबुतीविपर्यां दिल्ली शहर प्रसिद्ध आहे. स्टेशनवर धर्मशाळा आहे. दिल्लीस चार रेलवेनें जातां येतें. मुंबईहून अंतर ९६७ मैल असून रेलवेभाडे ९ रु. १५ आ. लागते.

नागपूर.

हें मध्यप्रांताचें मुख्य शहर आहे. येथें कमिशनर राहतो. भोसल्यांचें रुक्मिणीमंदिर प्रेक्षणीय आहे. सभामंडपाचें लांकडी काम व शिखराचें नक्षीकाम अगदीं बिनमोल आहे. हें पाहिल्यानंतर पहाणा-राच्या तोंडून ‘धन्य’ हीं अक्षरें निघाल्याशिवाय रहातच नाहीत. लगतच भोसल्यांचे वाडे आहेत. महाराजबाग व तुळशीबाग हीं पहाण्यासारखी आहेत. महाराजबागेत प्राणिसंग्रह आहे. त्यांत पांढरे राघू दोन आहेत.

त्यांपैकी एक आलेल्या प्रवाशास 'रोटी खाया' म्हणून मोठा मजेचा प्रश्न करतो. जणू काय अनोळखी मनुष्याची शहराच्या ठिकाणी होणारी अडचण जाणूनच तो असे विचारतो की काय असा भास होतो. सिताबर्डी हा मजबूत किल्ला इ. स. १८१८ त बांधला आहे. नागपूरस पदार्थसंग्रहालय व लायब्ररी हीं प्रेक्षणीय आहेत. स्टेशनहून शहरांत जातांना सडक अतीशय रुंद असून सडकेच्या दोन्ही बाजूंस अनेक गिरण्या व मध्य भागीं तलाव असल्यामुळे देखावा फार मनोहर दिसतो. एंग्रेस मिल व स्वदेशी मिल या गिरण्या नामांकित आहेत. नागपूरचीं संत्रीं जगजाहीर असून तीं मुंबई, हैद्राबाद, (दक्षिण) वगैरेकडे जातात. छतीसगड, संबळपूर वगैरे आसपासच्या प्रांतांतून आलेला जंगलाचा मालही नागपुराहून पुष्कळ रवाना होतो. नागपूर हें जंक्शन असून मुंबईहून ५२० मैल आहे. रेलवेभाडे ५ रु. ७ आणे लागते.

नासिक.

शहर स्टेशनपासून ५ मैल आहे. स्टेशनहून शहराला ट्रामवे आहे. ट्रामवेचा माणशी २ आणे दर आहे. यात्रेकरूवर बारमहा माणशी ४ आणे कर आहे. कर घेऊन गांवांत सोडतात. उगम जवळ असल्यामुळे गोदेचे पात्र या ठिकाणी अरुंद आहे. नदींत कुंडें बांधून काढली आहेत. अलीकडे नासिक व पलीकडे पंचवटी अशी दोन्हीकडे वस्ती असल्यामुळे नदीचा देखावा फारच रमणीय दिसतो. नदीतील कुंडांस नीलकण्ठेश्वर कुंड, गोऱ्या रामाचें कुंड, धनुष्य कुंड व लक्ष्मण कुंड अशीं नांवे आहेत. गोऱ्या रामाचें कुंड जे आहे तेथेंच रामानें दशरथाचें उत्तरकार्य केलें असे सांगतात. अलीकडेचे कांठाला लक्ष्मीनारायण, मुरलीधर, वगैरे अप्रतिम देवालये लागतात. मुरलीधराचें देवालय फारच सुशोभित आहे. व तें कुवलबाई मुंबई इनें पतीचे स्मरणार्थ मार्गशीर्ष शु० ६ संवत् १९५२ मध्ये बांधलें आहे. मुरलीधराचें ध्यान फारच मनोहर आहे. जवळच देवमामलेदार यांची समाधी आहे. पलीकडेच्या कांठास सरदार नारोशंकर यांचें महादेवाचें देवालय आहे. देवालयावरील प्रचंड घंटा नारोशंकर यांनीं दिल्लीहून आणली असें म्हणतात. साध्वी अहल्याबाईची धर्मशाळा, गंगामंदिर, कपालेश्वर हीं ठिकाणे पहाण्यासारखी आहेत. काळ्या रामाचें

देवालय हें या क्षेत्रांतलें मुख्य स्थान आहे. येथें पांच वटवृक्ष आहेत. म्हणून पंचवटी म्हणतात. श्रीरामांनी वनवासांत पंचवटीस याच ठिकाणी वास केला असें म्हणतात. श्रीरामाचें मनोहर ध्यान शब्दांनी वर्णन करणें अशक्य आहे. जवळच सीतागुंफा (म्हणजे सुवर्ण मृगाचा पाठलाग करण्यास जातेवेळीं सीतेस ठेवलेलें ठिकाण) आहे. तपोवन पंचवटीहून दोन मैल आहे. तपोवन बैराम्यांच्या मालकीचें आहे. अद्यापि या वनांत अनेक बैरागी वगैरे तप करीत असलेले दृष्टीस पडतात. तपोवनांतही दोन तीन मोठी देवालये आहेत. राम ज्या ठिकाणी ध्यानस्थ बसत असत तो एक विस्तीर्ण वटवृक्ष येथें आहे. खाली गोदेचे पात्रांत शूर्पणखेस मारलेली जागा, कपिलमुनी, ब्रह्मयोनी व शिवयोनी वगैरे अष्ट तीर्थे, नदी-वरील एकनाथ महाराजांची समाधी हीं ठिकाणे पहाण्यासारखी आहेत. नासिकास भाजीपाला व द्राक्षे चांगली मिळतात. तांब्याच्या व पितळेच्या भांड्यांविषयी तर नासिक सुप्रसिद्धच आहे. नासिक मुंबईहून ११७ मैल आहे. रेल्वेभाडें १ रु. ४ आणे लागतें.

नाथद्वारा.

हें उदेपूर संस्थानांत उदेपुरापासून २२ मैल आहे. हें एक वैष्णवांचें प्रसिद्ध स्थान आहे. मथुरेस जी कृष्णाची मूर्ती मूळ होती ती येथें आणून स्थापिली आहे. इ०स ० १६७१ चे सुमारास उदेपूरचा राणा राजसिंग यानें ही मूर्ती मथुरेहून मोठ्या थाटानें मेवाडांत आणली. उदेपूरच्या हद्दींत आल्यावर दिलवारच्या जहागिरींत रथाचें चाक जमिनीस चिटकून राहिलें. तेव्हा दिलवाराच्या जहागिरदारानें याच ठिकाणी स्थापना व्हावी अशी देवाची इच्छा दिसते असें सांगितलें. तेव्हां त्याच ठिकाणी मग स्थापना करून भव्य देवालय बांधलें. व त्याभोंवतीं नाथद्वाराचें गांव वसलें. बी. बी. सी. आय रेल्वेचें मुळी हें नाथद्वारास जवळचें स्टेशन आहे. मुळी हें स्टेशन मुंबईहून ४०३ मैल आहे. रेल्वेभाडें ४ रु. ९ आ. पै ९ लागतें.

नवसरी.

हें शहर गुजराथेंत बडोद्याजवळ आहे. हें पारशी लोकांचें एक पवित्र ठिकाण आहे. येथें पारशी लोकांच्या अग्यारी ह्मणजे अग्नीची देवालये पुष्कळ आहेत. या ठिकाणी चोहोकडचे पारशी लोक येतात. स्टेशन जवळ धर्मशाळा

आहे. नवसरी मुंबईहून बी. बी. सी. आय रेलवेने १४९ मैल आहे. रेलवे भाडे १ रु. १२ आणि लागते.

निदवंदा.

हें शिवगंगास जाण्यास जवळचें स्टेशन आहे. शिवगंगा हा एक पवित्र व सुप्रसिद्ध गोपुच्छाकार पर्वत आहे. पर्वतावर पुष्कळ देवालये असून टेंकडीच्या एका भेंगेतून पाताळगंगा म्हणून तीर्थ वाहते. हा प्रवाह कोठून येतो याचा तर्क चालत नाही. शिखरावर दोन दगडी खांब आहेत. दक्षिणायन लागल्या दिवशीं त्यांतून पाण्याचा पाझर फुटतो. हा एक येथें चमत्कार आहे. मकरसंक्रांतीस मोठी यात्रा भरते. स्टेशनवर बैलगाड्या मिळतात. पर्वतावर दोन धर्मशाळा आहेत. निदवंदा पुण्याहून ९९७ मैल आहे. रेलवेभाडे ७ रु. १२ आणि ६ पै लागते.

निझामउद्दीन.

हें जी. आय. पी. चें स्टेशन दिल्लीजवळ आहे. हें नांव पडण्याचें कारण निझामउद्दीन अवलिया म्हणून मुसलमानांचा एक पवित्र दर्गा येथें आहे. येथून जवळच कुतुबमिनार म्हणून सुप्रसिद्ध इमारत आहे. तिच्या जवळ खाजा कुतुबुद्दीनचा दर्गा आहे. निझामउद्दीनचे आसपास अनेक जुने राजवाडे, किल्ले व मशिदी आहेत. मोगल साम्राज्याचा अर्ध चंद्र कित्येक दिवस येथें प्रकाशत असल्यामुळे या ठिकाणीं जुन्या अनेक चिजा पाहण्यासारख्या आहेत. महाभारतांत इंद्रप्रस्थ म्हणून ज्याचा उल्लेख आहे त्या ठिकाणीं हल्लीं हुमायून व शीरशहा यांच्या किल्ल्याच्या भिंती व अवशेष आहेत. हुमायून बादशहाचें संगमरवरी दगडाचें थडगें फारच प्रेक्षणीय असून हल्लींही त्याची निगा चांगली आहे. निझामउद्दीन अवलिया हा दर्गा सर्व हिंदुस्थांत अति पवित्र आहे. या दर्ग्यांत एक तलाव, एक सुंदर मशीद व अवलिया आणि राजघराण्यांतील कांहींचीं थडगीं आहेत. दोन मैलांवर सफदारजंग म्हणून एक सुंदर थडगें आहे. येथील अनेक इमारती प्रेक्षणीय असून त्या सर्वांविषयीं वेगळें लिहिणें कठीण आहे. निझामउद्दीन मुंबईहून ९९२ मैल व दिल्लीहून ९ मैल आहे. रेलवेभाडे अनुक्रमें ९ रु. १९ आणि व १ आणा ३ पै लागते.

पुणे.

हे महाराष्ट्रातले इतिहासप्रसिद्ध शहर आहे. श्री छत्रपती शाहू महाराजांचे वेळीं मराठी साम्राज्यसत्ता पेशव्यांकडे आली तेव्हां पेशव्यांनी आपली गादी पुण्यास स्थापिली. मराठी साम्राज्याच्या वाढत्या काळांत पुणे म्हणजे सर्व मराठा सरदारांचें केंद्रस्थान असून राजकारणांतल्या अनेक उलाढाली पुण्यास होत असत. या अवधीत सुखाचा लाभ पुणे शहरास बराच कालपर्यंत मिळाला आहे. पुणे हें सर्दने मराठा व जी. आय. पी. रेल्वेचें जंक्शन असून हुबळीधारवाडकडे जाणारांस या ठिकाणीं गाडी बदलावी लागते. पुण्याची हवा उत्कृष्ट असून शहरची स्वच्छता व हौदामुळे पाण्याची असलेली सोय या दृष्टीनें पहातां पुणे हें एक चांगलें आरोग्यवर्धक शहर आहे. वर्षास पुण्यास सरासरी २९ इंच पाऊस पडतो. पावसाळ्यांत मुंबई सरकारचें ठाणें पुण्यास असतें. पुणे हें मुळा नदीच्या कांठीं असून मुळा व मुठा यांचा संगमही जवळच आहे. पुण्यास पेशव्यांच्या कारकीर्दीतील पाहण्यासारखें मुख्य ठिकाण म्हणजे पर्वतीचें देवालय. हें त्याच नांवाच्या एका टेकडीवर आहे. टेकडीच्या पायथ्याशीं हिराबाग म्हणून सुंदर बाग आहे या ठिकाणीं पूर्वी पेशव्यांचे विश्रांतिगृह होते असें म्हणतात. खेरीज शहरातील प्रेक्षणीय ठिकाणें म्हणजे डॅक्कन व फर्ग्युसन कॉलेज, कौन्सिल हॉल, येरवड्याचा तुरुंग, सासून हॉस्पिटल वगैरे आहेत. पुण्याहून ४ मैलांवर असलेलें खडकी हें मुंबई इलाख्यांतील लष्करचें एक मुख्य ठाणें आहे. बंदुकीची दारू वगैरे तयार करण्याचे मोठमोठे कारखाने स्टेशनहून सुमारे चार साडेचार मैलांवर आहेत. पुण्याहून दहा मैलांवर खडकवासल्यास पाण्याची मोठी गिरणी आहे. येथूनच शहरास अमूप पाण्याचा पुरवठा होतो. पुण्याहून अनुक्रमे दहा व बीस मैलांवर सिंहगड आणि पुरंदर हे दोन इतिहासप्रसिद्ध किल्ले आहेत. पुणे व मुंबई यांजमध्ये अंतर ११९ मैल आहे. रेलवे भाडें १ रु. ८ आणे लागतें.

पंढरपूर.

हे श्री पांडुरंगाचें स्थान सोलापूर जिल्ह्यांत आहे. येथें आषाढी व कार्तिकी अशा दोन मोठ्या यात्रा भरत असून या प्रसंगीं हजारों भाविकांची

श्रीचे दर्शनास जी दाटी जमते तिचे वर्णन करणे या ठिकाणी केवळ अशक्य आहे. पंढरीक्षेत्रास पूर्वी दिंडीरवन असे म्हणत असत. श्रीकृष्ण रुक्मिणीचे शोधार्थ येथे आल्यावर बौद्धावतार धारण करून पांडुरंग स्वरूप धारण करून भक्तराज पुंडलिकास त्यांनी दर्शन दिले व तेव्हांपासून हे ठिकाण पंढरिक्षेत्र अगर पंढरपूर म्हणून प्रसिद्धीस आले. पंढरपूर हे वारकरी सांप्रदायाचे आदिपीठ आहे. नामदेव, तुकाराम इत्यादि संतांनी पांडुरंगाचे गुण गातांना पंढरीला भूवैकुंठ म्हटले आहे ते यथार्थ आहे. पंढरपुरास भीमानदीला चंद्रभागा हे नांव आहे. चंद्रभागेतच पुंडलिकाचे देवालय आहे. पुंडलिकाचे दर्शन आधी ध्यावयाचे एवढेच नाही पण पांडुरंगाचे आधी पुंडलिकाचे नांव ध्यावयाचे असा पुंडलिकास वर आहे. म्हणून 'पुंडलिक वरदे हरि विठ्ठल' असे म्हणतात. पांडुरंगाच्या पायरीलाच नामदेवाची समाधी आहे. खेरीज शहरांत अनेक देवालये आहेत. त्यांचा नुसता उल्लेख करण्यास देखील येथे स्थलावकाश नाही. चंद्रभोगेचे स्नान व पुंडलिकाचे दर्शन झाल्यावर जीवांची ऐहिक यात्रा कां सुखकर होणार नाही? पंढरपूर बार्शीरोड (कुडूवाडीहून) बार्शी लाईट रेलवेने ३० मैल असून रेलवेभाडे ७ आणे ६ पै लागते.

पालिठाणा.

हे पालिठाणा संस्थानचे मुख्य शहर काठेवाड द्वीपकल्पाचे पूर्वेस आहे. जैनांचे जे पांच पवित्र पर्वत आहेत. त्यांतील सत्रंजय हा येथून जवळ आहे. या पर्वताचे शिखर अनेक सुंदर देवालयांनी गजबजून गेले आहे. त्यांत आदिनाथ, कुमारपाळ, विमलाश, चार्जमुख व संप्रतिराजा हे प्रमुख आहेत. चार्जमुख हे अतिशय उंच असल्यामुळे सुमोर २९ मैलपर्यंत दिसते. सर्व धार्मिक विधी आटोपल्यावर यात्रेकरूंनी खाली गेलेच पाहिजे. पर्वतावर अन्नग्रहण करतां अगर निजतां कामा नये. असा येथे सांप्रदाय आहे. पालिठाणा मुंबईहून ४८८ मैल आहे. सोनगड स्टेशनवर उतरावे लागते. मुंबई ते सोनगड रेलवेभाडे ९ रु. ९ आणे ९ पै लागते.

पंढनकिनारा.

श्रीक्षेत्र रामेश्वरास पंढनची खाडी ओलांडून जावे लागते. खाडीच्या अलीकडे मंडपम हे स्टेशन आहे. येथून पंढन किनाऱ्यास जाण्यास बोटी

सुटतात. बोटीनें जावें लागतें. मग पुढें बेटावर रेलवे आहे. पंवन किनारा स्टेशनहून रामेश्वरम् हें तिसरें स्टेशन आहे. स्टेशनहून अर्घ्या मैलावर भैरवतीर्थ व कपीतीर्थ अशीं दोन पवित्र तीर्थे आहेत. पंवन बीच हें स्टेशन मद्रासहून ४४१ मैल आहे. रेलवेभाडें ४ रु. १४ आणे लागतें.

पापनासम.

हें साउथ इंडियन रेलवेचें स्टेशन मद्रासहून २०९ मैल आहे. रेलवे भाडें २ रु. ९ आणे लागतें. येथें ब्रह्मोत्सव म्हणून मोठा उत्सव होत असतो. येथें एक जुनें शिवाचें देवालय आहे. तेथें १०८ लिंगे आहेत. लंकेहून परततांना श्रीरामांनीं या ठिकाणीं पूजासमारंभ केला असें म्हणतात.

पारसनाथ.

हा जैनांचा एक पवित्र पर्वत ई. आय. रेलवेच्या गिरिधी स्टेशनहून १८ मैल व कलकत्याहून २०० मैल आहे. याला सम्भेद शिखरजी असें म्हणतात. या पर्वतावर लहान मोठीं वीसदेवालये आहेत. चोविसांपैकीं एकोणीस तीर्थकरांच्या समाधी या ठिकाणीं आहेत. दर वर्षीं १०।१९ हजार यात्रा भरते. गिरिधी स्टेशनवर बैलगाड्या मिळतात. पर्वताच्या पायथ्याशीं तीन धर्मशाळा आहेत. पण वर एकही नाही. गिरिधी कलकत्याहून २०६ मैल आहे. रेलवेभाडें २ रु. ६ आणे ६ पै लागतें.

पाटण.

बडोदें संस्थानांतील हा तालुक्याचा गांव सरस्वती नांवाच्या एका लहान नदीच्या कांठीं असून गायकवाड-मेहसाणा रेलवेचें स्टेशनही आहे. येथें बरीच जैनांची वस्ती असून त्यांचीं कमींत कमी १०० देवालये आहेत. शहरांत जैनांच्या पुष्कळ लायब्रन्या असून त्यांत ताडपत्रांवर लिहिलेल्या हस्तलेखांचा संग्रह फारच काळजीपूर्वक केला आहे. शहराबाहेर पूर्वींच्या शिल्प कामाचे कांहीं अवशेष नमुन्यादाखल अद्यापि आढळून येतात. हें गुजराथेंतील अती जुनें व सुप्रसिद्ध शहर आहे. तलवारी व भाले येथें तयार होतात. रेशमी व सुती कापड आणि मातीचींही भांडीं येथें होतात. येथें जैनांकरितां एक धर्मशाळा आहे. स्टेशनहून गांवांत जाण्यास तांग्यास माणशीं ४ आणे पडतात. पाटण मुंबईहून ३७८ मैल आहे. रेलवेभाडें ४ रु. १ आ. ९ पै लागतें.

पाटणा.

बंगाल्यामध्ये हा एक जिल्हा आहे. पाटणा हे पूर्वीचे पाटलीपुत्र शहर होय. ख्रिस्ती शकापूर्वी ३०० वर्षे ग्रीक इतिहासकार मेगेस्तनीस हा चंद्रगुप्तच्या दरबारी ग्रीसतर्फे वकील म्हणून आला होता. त्याने पाटलीपुत्राचा उल्लेख आपल्या लेखांत केला आहे. हे शहर मूळ उदयाश्व राजाने वसविले आहे. शहा अग्रराणी करवाला, शरिशहाची मशीद ही प्रेक्षणीय ठिकाणे आहेत. हरमंदिर म्हणून शीख लोकांचे एक स्थान आहे. गुरु गोविंदसिंगाची जन्मभूमी असल्याविषयी प्रसिद्ध आहे. येथून तंबाखू, नारळ, वगैरे बाहेरगांवी जातो. पाटणा स्टेशन कलकत्याहून ३३२ मैल असून रेलवेभाडे ३ रु. १० आ. ३ पै. लागते.

पेंद्रा.

हे ठिकाण बेंगाल, नागपूर रेलवेवर असून पेंद्रारोड हे स्टेशन कलकत्याहून ९०८ मैल आहे. रेलवेभाडे ९ रु. ७ आणे ९ पै लागते. येथून २९ मैलांवर नर्मदेचा उगम आहे. कपिलद, बारा, मोडवा आणि गुलबकावलीचा राजवाडा, मोकादियाची देवालये ही येथील यात्रेची ठिकाणे आहेत. येथून अमरकंटकास जाण्यास चांगला रस्ता आहे. अमरकंटक येथे नर्मदेचा उगम आहे.

पेशावर.

हे शहर पंजाबांत वायव्य सरहद्दीवर आहे. हे मूळचे महाभारतांतील गांधार प्रांताचे राजधानीचे शहर होय. शहराभोवती तटबंदी असून तटास एकंदर सोळा दरवाजे आहेत. शहराला पाणी विपुल आहे. शहरांत घोरखत्री म्हणून मोठी इमारत आहे. हे पूर्वी बुद्धभिक्षूंचे विहार होते. हल्लीं धर्मशाळेकडे तिचा उपयोग करितात. मुसलमानांच्या पुष्कळ सुंदर इमारती असून त्यांत झांदा म्हणून एक पवित्र जागा आहे. मध्य-आशिया, आफगाणिस्थान व आसपासचीं संस्थाने यांचे दरम्यान व्यापाराच हे एक मोठे शहर आहे. गहू व हिंदी चहा हे जिनस येथून बाहेर जातात. शहरापासून २ मैलांवर लष्करचे ठाणे आहे. पेशावर लाहोरपासून ३८८ मैल आहे. रेलवेभाडे ३ रु. ६ आणे लागते.

पांडिचरी.

हैं हिंदुस्थानांतील फ्रेंच वसाहतींचें मुख्य शहर दक्षिणेस कारोमांडल किनाऱ्यावर आहे. ऐतिहासिकरीत्या या शहराचें महत्त्व विशेष आहे. कारण राजसत्ता स्थापन होण्याचे प्रसंगी इंग्लिश व फ्रेंच यांजमध्ये राजकारणाच्या अनेक घडामोडी या ठिकाणी झाल्या आहेत. गव्हर्नमेंट हाऊस, माजी फ्रेंच गव्हर्नर डुप्ले याचा पुतळा, दीपगृह, बगीचे, समद्रकांठचा धक्का हीं येथलीं ठिकाणें प्रेक्षणीय आहेत. पांडिचरी हें साउथ इंडियन रेलवेचें स्टेशन मद्रासहून १२५ मैल आहे. रेलवेभाडें १ रु. ६ आणे लागतें.

पुनपुन.

हें ई. आय. रेलवेवर गयेच्या वाटेवर आहे. या ठिकाणीं पुनपुन नांवाची लहानशी नदी आहे. काशीहून गयेस जातांना येथें वाटेंत मुक्काम करून श्राद्धविधि केल्याखेरीज पुढें गयेस जात नाहींत. परंतु येथें धर्मशाळा वगैरे कांहीं नाहीं. लोक उघड्यावर राहतात. पुनपुन हें स्टेशन कलकत्याहून ३४१ मैल आहे. रेलवेभाडें ३ रु. ११ आणे ३ पै लागतें (येथें २४ तास मुक्काम करतां येत असल्याविषयींचा विशेष नियम पहा.)

पुणतांवें.

हें स्टेशन दौंड ते मनमाड रस्त्यावर आहे. गांव स्टेशनहून दीड मैल आहे. गांवाला गोदावरी नदी आहे. नदीकांठीं पुष्कळ जुनीं देवालये आहेत. पुर्वीं हें एक चांगलें भरभराटीचें शहर होतें असें सांगतात. पण हल्लीं वस्ती बरीच पडीक आहे. गोदावरीस जो पूल आहे त्याला विस्तीर्ण अशा २१ कमानी आहेत. पुणतांवा मुंबईहून मनमाड मार्गें २०३ मैल असून रेलवेभाडें २ रु ३ आ. लागतें.

पुष्कर.

हें पवित्र तीर्थ व यात्रेचें ठिकाण राजपुतान्यांत अजमीरपासून सात मैलांवर आहे. अखिल भरतखंडांत ब्रह्मदेवाची पूजा फक्त याच ठिकाणीं आहे. पुष्करास ब्रह्मदेव, सावित्री, वराह, बदरीनारायण व शिवआत्मतेश्वर अशीं पांच मुख्य देवालये आहेत. या गांवाच्या हद्दींत कोणतीही प्राणिहत्या करावयाची नाहीं. येथें सरासरी एक लाख यात्रा भरते. यात्रेंत

घोडे उंट वगैरे विकावयास येतात. वस्ती बहुतेक ब्राह्मणांची आहे. मुंबईहून अजमीरला जाण्यास रेलवेभाडे ६ रु. ४ आ. लागते.

फत्तेपूर सिक्री.

ही मोगल साम्राज्याची पहिली राजधानी संयुक्त प्रांतांत आग्रा जिल्हांत आग्राहून तेवीस मैल आहे. येथील मुख्य इमारत म्हणजे एक अतिशय भव्य मशीद आहे. येथे शेख सलिमखिस्ती या मुसलमान साधूची एक कबर आहे. या साधूच्या कृपाप्रसादानेच अकबरास सेलिम हा मुलगा झाला. ही कबर पांढऱ्या संगमरवरी दगडाची असून फारच नकशीदार आहे. याखेरीज दुसऱ्याही पुष्कळ सुंदर इमारती आहेत. त्यांत दिवाण-इखास, दिवाण इआम, हत्तीदरवाजा, हिरनमिनार इत्यादि प्रमुख आहेत. अचनेरा हे बी. बी. सी. आय चे जवळचे स्टेशन आहे. परंतु आग्राहूनही जाणे सोयीचे आहे. आग्रा कलकत्याहून ७९२ मैल आहे रेलवेभाडे ७ रु. ३ आणे ९ पै लागते.

बंगलोर.

हे शहर म्हैसूर संस्थानांत असून अम्मल इंग्रज सरकारचा आहे. येथील हवापाणी फार चांगले आहे. येथील पाहण्यासारखी ठिकाणे म्हणजे किल्ला, लालबाग व कबनपार्क हीं होत. हा किल्ला इ. स. १५३७ त बांधला आहे. लालबाग ही सार्वजनिक बाग असून फारच रम्य आहे. कबनपार्क हे संध्याकाळचे हवा खाण्याचे ठिकाण आहे, बंगलोरस लष्करचे ठाणे आहे. लष्करी बँड कबनपार्कमध्ये बऱ्याच वेळां ऐकू येतो. बंगलोरस एकंदर नऊ धर्मशाळा आहेत, त्यांत तोटणाचेट्टी या लिंगायत धनिकाने बांधलेली स्टेशनाजवळ आहे. मद्रासहून बंगलोर २१९ मैल आहे. रेलवे भाडे २ रु. ५ आणे. हे शहर व्यापाराविषयी प्रसिद्ध आहे.

बडोदा.

ही गायकवाडांची राजधानी आहे. सध्याचे महाराज श्री सयाजीराव यांनी शहरची व संस्थानच्या एकंदर राज्यकारभाराची फारच महत्वाची सुधारणा केली आहे. नजरबाग व मकरपुरा हे राजवाडे, न्यायसभा वगैरे सार्वजनिक इमारतींनी शहरास मनोहर शोभा आलेली आहे. राज-महाल हा नवीन राजवाडा बांधण्यास एकंदर ४५,००००० रु. खर्च

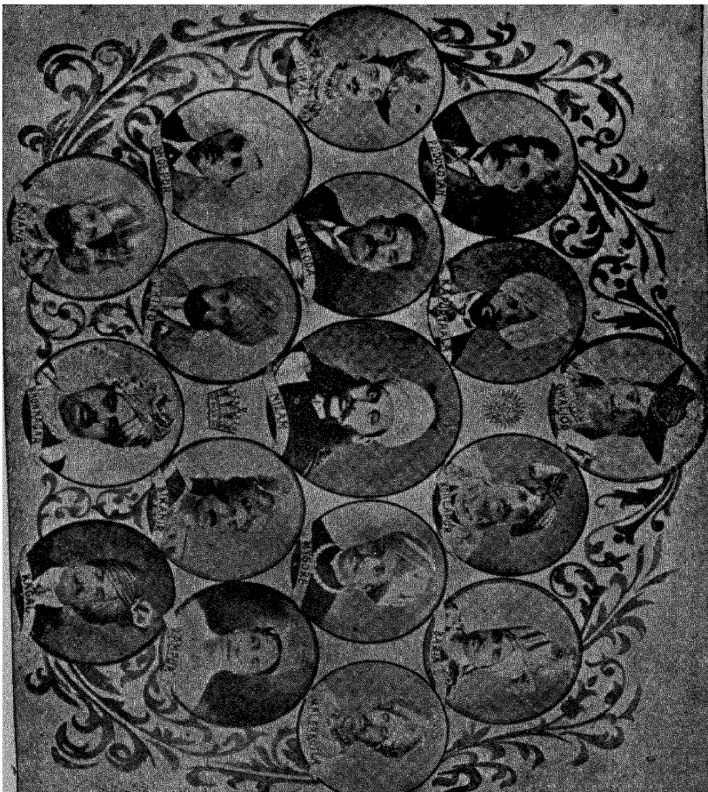

हिंदुस्थानातील १७ राजे.



आला असे म्हणतात. शहरांत अनेक देवालये असून त्यांत विठ्ठल, मांडवी, खंडेराव व स्वामी नारायण हीं अत्यंत प्रेक्षणीय आहेत. संस्थानाच्या खजिन्यांत जडजवाहीर फारच किमतीचे आहे. बडोदा मुंबईहून २४८ मैल आहे. रेलवेभाडे २ रु. १३ आणे लागते.

बाबाबुदन अथवा चंद्रद्रोण.

म्हैसूर संस्थानांत कडूर जिल्ह्यांत ही पर्वताची रांग आहे. हिचा आकार त्र्योड्याच्या टापांसारखा आहे. हिंदुस्थानांत कॉफीची लागवड याच ठिकाणी पहिल्यांदा करण्यांत आली. ही कॉफी मूळ बाबाबुदन नामक एका मुसलमान साधूने सुमारे दोन शतकांपूर्वी मक्केहून या ठिकाणी आणली; म्हणून या पर्वतास त्याचे नांव पडले आहे. त्याची समाधी टेकडीवर एका गुहेत आहे. ही गुहा सध्या एका मुसलमान कलंदारचे ताब्यांत आहे. तो येथून एका मैलावर अटिंगुंटी या गांवी राहतो. हा पर्वत दत्ताचे स्थान आहे असेही मानतात. बाबाबुदन हे ठिकाण मद्रास स. म. रेलवेच्या स्टेशनापासून ४० मैल आहे. बैडगाड्या मिळतात. कडूर स्टेशन पुण्याहून ४९८ मैल आहे. रेलवेभाडे ९ रु. ३ आणे ३ पै लागते.

बदामी.

विजापूर जिल्ह्यांतील हा तालुक्याचा गांव स्टेशनाहून तीन मैल आहे. जैनांचे पोखरून तयार केलेले विवर व देवालय हीं पाहण्यासारखी आहेत. ते इ. स. ६९० च्या सुमाराचे आहे असे समजते. ब्राह्मणी तऱ्हेच्या रचनेचीही तीन विवरे येथे आहेत. त्यांपैकी एकावर जो शिलालेख आहे त्यांत इ. स. ९७९ असा उल्लेख आहे. यापैकी एके ठिकाणी नरसिंह अवतार, शेषशायी विष्णु इत्यादि खोदकाम प्रेक्षणीय आहे. स्टेशनाहून ९ मैलांवर परसगड हा गांव आहे. या ठिकाणी बनशंकरा देवीचे फार मोठे देऊळ आहे. कर्नाटकांत ही देवी पुष्कळांच्या घरी आहे. जानेवारीत मोठी यात्रा भरते, स्टेशनवर धर्मशाळा आहे, परंतु परसगडला ही सोय नाही, परसगडला जाण्यास बैलगाड्या मिळतात. बदामी हे स्टेशन मुंबईहून होटगीमार्गे ४२३ मैल आहे. रेलवेभाडे ४ रु. ६ आणे ९ पै लागते.

(गौ) गोपाळ त्रिंबक दांडेकर सुरत यांचा टांचेपर्यंत येणारा गोमेकांठी पितांबर मजबूत असून रु. फक्त ९८१४ व कद रु. ६॥.

वर्दानाथ.

संयुक्त प्रांतांतील गर्वाल जिल्ह्यांत हिमालय पर्वताचे हें एक शिखर आहे. शिखराची उंची समुद्रसपाटीपासून २३२१० फूट आहे. या ठिकाणास जवळचें रेलवे स्टेशन म्हणजे हरिद्वार. हें औध आणि रोहिलखंड रेलवेचें स्टेशन आहे. हरिद्वारहून पुढें पायीं अगर खेंचरावर जावें लागतें. हें देवालय सुमारे आठशें वर्षांपूर्वी शंकरस्वामी म्हणून एका स्वामींनीं बांधलेलें आहे. ही मूर्ती स्वामींनीं नदीच्या तळाशीं दहा वेळां बुडी मारून काढून आणली आहे असें म्हणतात. साऱ्या भारतवर्षांत हें स्थान अति पवित्र आहे. येथील पवित्र तीर्थावर स्नान करण्यास दरवर्षी लाखों लोक येतात. येथील मुख्य उपाध्यायास रावळ असें म्हणतात. हा दक्षिणेतील किरात मलबाराकडील ब्राह्मण आहे. यात्रेकरूंकरतां पुष्कळ धर्मशाळा आहेत. हरिद्वार हें औध आणि रोहिलखंड रेलवेनें सहारणपूर-पासून ४९ मैल आहे. रेलवेभाडें ११ आणे ३ पै. लागतें.

बाघेरहट.

बंगाल्यांत खुलना जिल्ह्यांतील हा तालुक्याचा गांव आहे. गांवाच्या पश्चिमेस खान जहानच्या सुप्रसिद्ध इमारतीचे अवशेष अद्यापि आहेत. तीन मैलांवर शास्त गुमझ म्हणून सुप्रसिद्ध मशीद आहे. या मशिदीला ६० कळस आहेत. बाघेरहटपासून दीड मैलांवर खान जहानची कबर आहे. बाघेरहट खुलनाहून जलमार्गानें २२ मैल आहे. बोटीला माणशीं दोन तीन रुपये पडतात. धर्मशाळा वगैरे कांहीं नाहीं. खुलना ईस्टर्न बेंगाल स्टेट रेलवेचें स्टेशन कलकत्याहून १०९ मैल आहे. रेलवे भाडें १ रु. ६ आणे ९ पै लागतें. येथील मुख्य व्यापार म्हणजे तांदूळ आणि सुपारी हा होय.

बक्सार.

अयोध्या प्रांतांत उनाव जिल्ह्यांत उनावपासून ३४ मैलांवर गंगेचे कांठी हा गांव आहे. या ठिकाणीं चंडिकेचें सुप्रसिद्ध देऊळ आहे. या ठिकाणीं भागीरथीचें स्नान करण्यास हजारों लोक येतात. हा गांव आणि

(गौ) गोपाळ त्रिंबक दांडेकर सुरत यांचा टांचेपर्यंत येणारा गोमेकांठी पितांबर मजबूत असून रु. फक्त ९८१४ व कद रु. ६॥.

दुसरी बरीच इस्टेट माजी महाराज श्री दिग्विजय सिंह के. सी. एस्. आय्. यांस त्यांच्या राजनिष्ठेबद्दल व ५७ सालच्या बंडांत झालेल्या कानपूर येथील कत्तलीतून पळून आलेल्या इंग्रज लोकांस आश्रय दिल्याबद्दल इनाम आहे. उनाव हे स्टेशन लखनौहून ३४ मैल आहे. रेलवेभाडे ७ आणे लागते.

बलदेव.

हे यात्रेचे ठिकाण संयुक्त प्रांतांत मथुरेहून १० मैल आहे. येथे बलदेवाचे देऊळ आहे. हेच नांव गांवास पडले आहे. देवालयजवळ तीर्थ आहे. त्याला क्षीरसागर असे म्हणतात. वर्षातून दोन जत्रा भरतात. दोन्ही खेपेस दहा वीस हजार लोक जमतात. येथे बारा कुंज असून २ धर्मशाळा आहेत. मथुरा स्टेशन (जी. आय्. पी. रेलवे) वर एके व गाड्या मिळतात. मथुरा मुंबईहून ८६८ मैल आहे. रेलवेभाडे. ९ रु. २ आणे लागते.

बलिघाटम्.

मद्रास इलाख्यांतील विन्नागापट्टम जिल्ह्यांत हा गांव आहे. या गांवाजवळ ब्रह्मेश्वरदु म्हणून महादेवाचे देवालय आहे. देवाचे मुख नेहमीच्या पद्धतीप्रमाणे पूर्वेस नसून पश्चिमेस आहे. पंडेरु अथवा वराहनद, या नांवाची नदी असून ती या ठिकाणी उत्तर वाहिनी आहे. नदीतीरावर भस्मासारखी पांढरी माती असलेली एक लहानशी जागा आहे. ही चक्रवर्ती बलीने यज्ञ केलेली जागा असे सांगतात. या ठिकाणास रेलवे स्टेशन नरसापट्टम् हे २३ मैल आहे. नरसापट्टम् हे रायापुरमहून ४३९ मैल आहे. रेलवेभाडे ५ रु. १२ आणे लागते. या ठिकाणी छत्रम् म्हणजे धर्मशाळा नाही.

बाणावर.

हे मद्रास आणि सदरनेमराठा रेलवेचे स्टेशन पुण्याहून ५१३ मैल आहे. रेलवेभाडे ५ रु. ५ आणे ६ पै आहे. येथून हलेबिद आणि बेलूर या दोन ठिकाणांस जातां येते. हलेबिद म्हणजे मूळचे दोरासमुद्र ही प्रबळ होयसळवंशीय राजांची राजधानी होती. येथे हिंदुस्थानांतील कांहीं

(गौ) गोपाळ त्रिंबक दांडेकर सुरत यांचा टांचेपर्यंत येणारा गोमे, कांठी पितांबर मजबूत असून रु. फक्त ९८१४ व कद रु. ६।।

पुराणप्रसिद्ध देवालयांचे अवशेष अद्यापि आहेत. यांपैकी मुख्य म्हणजे अकराव्या शतकांत बांधावयास सुरवात केलेले होयसळेश्वराचे देवालय हे होय. परंतु ते पुरे झालेले नाही. येथील शिल्पकामासंबंधाने मुंबईचे गव्हर्नर फर्ग्युसनसाहेब यांनी आपल्या ग्रंथांत “ Had it been completed, it is one of the buildings on which the advocate of Hindu architecture would desire to take his stand. ” असे लिहून ठेविले आहे. येथील जैनांची देवालये देखील पाहण्यासारखी आहेत. बेलूर येथील चन्नकेशवाचे देवालय असेच सुंदर आहे. हे होयसळवंशीय राजा विष्णुवर्धन याने १२ व्या शतकांत बांधले आहे. ह्या देवालयाचे खोदकाम अप्रतिम आहे. फर्ग्युसनसाहेब म्हणतात “ The amount of labour which each face of the porch displays in such as I believe never was bestowed on any surface of equal extent in any building in the world ”. बेलूर बाणावर स्टेशनपासून २८ मैल आहे. रस्ता चांगला आहे.

बांडुकपूर.

हे स्टेशन जी. आय. पी. च्या कटनी-बीना शाखेवर आहे. वसंत-पंचमीस व शिवरात्रीस अशा दोन यात्रा भरतात. येथील जोगेश्वरमहा-देवास भागीरथीचे व नर्मदेचे तीर्थ आणून घालण्यास पुष्कळ लोक येतात. हे देऊळ दामोहाचा नजाजी बल्लाळ याच्या बापाने १७८१ मध्ये बांधले आहे. मूर्ती अमुक ठिकाणी आहे ती घेऊन येऊन येथे स्थापना कर असा त्यास स्वप्नांत दृष्टांत झाला होता. हे स्टेशन कलत्याहून बेंगाल-नागपूर रेलवेने ७०४ मैल आहे. रेलवेभाडे ६ रु. ४ आणे पडते.

बांसडा.

हे गुजराथेंत एक संस्थान आहे. येथून ७ मैलांवर उनाय या गांवीं एक उष्ण पाण्याचा झरा आहे. येथेही पुष्कळ लोक जातात.

बाराबर (टेंकडी.)

बंगाल्यांत गया जिल्ह्यांत ही पर्वतांची रांग आहे. भूर्गुशाखेच्या लोकांस ही जागा एक करमणुकीचे साधन आहे. कारण येथे पुराण-

(गौ) गोपाळ त्रिंबक दांडेकर सुरत यांचा टांचेपर्यंत येणारा गोमे-कांठी पितांबर मजबूत असून रु. फक्त ९४१४ व कद रु. ६॥.

प्रसिद्ध असे अवशेष बरेच आहेत. येथून पटना-गया रेलवेचे बेला हें स्टेशन ८ मैल आहे. या टेंकडीच्या उंच शिखरावर सिद्धेश्वराचें एक लिंग आहे. अनंतचतुर्दशीस मोठी यात्रा भरते. दक्षिणेस टेंकडीचे पायथ्याशी "सातघर" म्हणून लेणी आहेत. यांपैकी तीन लेणी जवळच्या नागार्जुनी टेंकडीवर आहेत. येथून जवळच पटलगंगा म्हणून तीर्थ आहे. आणि कण्वडोलच्या पायथ्याशी गौतमबुद्धाची प्रचंड मूर्ती आहे. याशिवाय दुसऱ्या पुष्कळ मूर्ति वगैरे ह्या रांगेत आहेत.

बटेसर.

हा गांव आग्राच्या आग्नेय दिशेस ४१ मैलांवर यमुनेच्या कांठी आहे. या स्थानाचा प्राचीन इतिहास दुर्बोध आहे. वटेश्वरनाथ या लिंगावरून हें नांव पडलें आहे असें मानतात. पण दंतकथा अशी आहे की, या ठिकाणी पूर्वी सूर्यपूर या नांवाचें शहर होतेंच व जैनलोक अझून देखील याच नांवाने यास संबोधितात. हें देवालय इ० स १६४६ त राजाबदनसिंह यानें बांधलें आहे. कार्तिकांत यात्रा भरते. त्या वेळीं. गुरांचा फार मोठा बाजार भरतो. हत्ती, उंट, घोडे, म्हशी, इत्यादि सर्व जनावरें विक्रीस येतात. या ठिकाणास इ. आय्. रेलवेचे शिकोहाबाद हें स्टेशन बारा मैल आहे. आग्राहून शिकोहाबादेस रेलवेभाडे आठ आणे पडतें.

बौसी.

बंगाल्यांत भागलपूर जिल्ह्यांत मंदारपर्वताच्या पायथ्याशी हा गांव आहे. पर्वताभोवतीं अनेक इमारतींचे अवशेष तलाव, मोठमोठ्या विहीरी व पाषाणाच्या मूर्ती आढळतात. यावरून प्राचीन काळी या ठिकाणी एखादें मोठें शहर असावें. स्थानिक दंतकथा अशी ऐकिवांत आहे की, प्राचीन काळी दीपावलीचे रात्री या इमारतींत लाखो दीप लावले जात असत. हल्ली त्या इमारतीचे जे अवशेष आहेत व त्यांच्या भिंतीला जी दिवे ठेवण्याचीं लहान लहान लाखों भोंकें आहेत त्यावरून हीच गोष्ट सिद्ध होते. ह्यांतीलच एका कमानीवर जो संस्कृत शिलालेख आहे त्यावरून पाहतां सुमारे ३०० वर्षांपूर्वी हें नगर अस्तित्वांत असावें असें दिसतें.

(गौ) गोपाळ त्रिंबक दांडेकर सुरत यांचा टांचेपर्यंत येणारा गोभु-
कांठी पितांबर मजबूत असून रु. फक्त ९८१४ व कद रु. ६॥.

मांदारपर्वतावरील मधुसूदनाच्या देवालयाची वाताहात झाल्यावर तेथील मूर्ती येथे आणून स्थापिली असे सांगतात. बोसी हें ईस्टर्न बेंगाल स्टेट रेलवेचे स्टेशन कलकत्याहून ३६३ मैल आहे. रेलवेभाडे ४ रु. १४ आणे लागते.

बिथुर (ब्रह्मावर्त.)

संयुक्त प्रांतांत कानपूरपासून १२ मैलांवर भागीरथीचे कांठी हा गांव आहे. ब्रह्मावर्तास यात्रेस हजारों लोक येतात. नदीला घाट असून वरील देवालयांमुळे शहराला एक अपूर्व शोभा आली आहे. ब्रह्मघाट म्हणून जो येथील मुख्य घाट आहे तो अयोध्येचा नबाब प्रियासुदीन तघलख याचा दिवाण राजा टिकाठीराय याने बांधलेला आहे. शेवटचा पेशवा बाजीराव यास याच ठिकाणी ठेवले होते. बिथुर स्टेशन कानपूरहून १६ मैल व मुंबईहून ८६० मैल आहे. रेलवेभाडे अनुक्रमे २ आणे ९ पै व ९ रु. १९ आणे लागते.

बन्हाणपूर.

हें तटबंदीचे शहर मध्यप्रांतांत आहे व हें जी. आय. पी. चे स्टेशन आहे. शहर स्टेशनापासून तीन मैल आहे. हें शहर इ. स. ४०० मध्ये खानदेशातील तारक घराण्यांतील पहिला स्वतंत्र सरदार नासिरखान याने वसविलेले आहे. शहरांत नळ आणून पाण्याचा विपुल पुरवठा केलेला आहे. येथे दोन उत्कृष्ट मशीदी आहेत. पादशहा किल्याचे अद्यापि जे अवशेष आहेत त्यांत राजघराण्यांतील खीवर्गा (झनाना) ची स्नान करण्याची जागा म्हणजे तुर्क लोकांच्या स्नानपद्धतीचा एक नमुना पाहण्यासारखा आहे. लालबाग म्हणून पूर्वीच्या नबाबांचा राजविलासी बाग स्टेशनपासून अगदी जवळ आहे. जानेवारी ते एप्रिल व आगस्ट ते आक्टोबर या दरम्यान या ठिकाणी अनेक उरूस होतात. त्यांत हरगतशहा बिकारीचा उरूस सर्वांत दांडगा होतो. दहा हजारापर्यंत लोक जमतात. येथे किनखापाचे व रेशमी काम चांगले तयार होतें.

(गौ) गोपाळ त्रिंबक दांडेकर सुरत यांचा टांचेपर्यंत येणारा गोमेकांठी पितांबर मजबूत असून रु. फक्त ९८१४ व कद रु. ६॥.

स्टेशनवर धर्मशाळा आहे. बऱ्हाणपूर मुंबईहून ३१० मैल आहे. तिसरा वर्ग रेलवे भाडे ६ रु. १३ आणे लागते.

भद्राचलम्.

मद्रास इलाख्यांत गोदावरी जिल्ह्यांतील हा तालुक्याचा गांव राजम-हेंद्रीहून १०४ मैल आहे. हें एक रामाचें स्थान आहे. लंकेस जातांना श्री रामचंद्रांनी गोदावरी येथेच ओलांडली म्हणतात. रामनवमीस मोठी यात्रा भरते. हें देवालय मूळ सुमारे चार शतकांपूर्वी प्रतिष्ठा नामक ऋषीने बांधले आहे. पण वेळोवेळी त्यांत नवीन भर घातली आहे. ह्या देवालयास निजामसरकाराकडून वर्षासन आहे. येथे फक्त वैष्णवांकरितां एक व इतर सर्वांकरितां एक अशा दोन धर्मशाळा आहेत. भद्राचलम् हें निजामरेलवेच्या येलांडू स्टेशनहून ५६ मैल आहे. येलांडूस बेलगाड्या मिळतात. येलांडू विज्ञवाड्याहून ९३ मैल आहे. रेलवेभाडे १ रु. लागते.

भागलपूर.

हें ईस्ट इंडियन रेलवेचें स्टेशन असून गंगेच्या कांठी व्यापाराचें एक चांगलें शहर आहे. कलकत्याहून रेलवेभाडे ३ रु. ३ पै. लागते. येथे सतरंज्या चांगल्या होतात. स्टेशनहून तीन मैलांवर जैनांचें एक देवालय आहे. बौद्धांच्या राजधानीचें शहर चंपानगर हें येथून ४ मैलांवर आहे. १५ मैलांवर सुलतानगंज येथे गोपीनाथाचें देवालय गंगेच्या प्रवाहाच्या मध्यभागी एका खडकावर बांधले आहे. पहावयास जाणारास नावेत बसून जावे लागते.

भांडक.

मध्यप्रांतांत चांदा जिल्ह्यांत चांदापासून १८ मैलांवर हां गांव आहे. महाभारतांत वणिलेलें भद्रावती शहर या ठिकाणी होतें अशी दंतकथा सांगतात. भीमानें अश्वमेध यज्ञाचे वेळीं शामकर्ण येथील राजाकडून ह्याच-ठिकाणाहून हिरावून नेला. अद्यापि येथील “ देवल ” टेंकडीवर भीमार्ची पावले असलेली दाखवितात. भांडक व आसपासच्या डोंगरांत असलेली लेणी, टेंकड्यांवरील किल्ल्याचे अवशेष भद्रावतीचें देऊळ व

(गौ) गोपाळ त्रिंबक दांडेकर सुरत यांचा टांचेपर्यंत येणारा गोमे-कांठी पितांबर मजबूत असून रु. फक्त ९८१४ व कद रु. ६॥.

शिवाय अनेक जीर्ण देवालये, तळीं वगैरे प्राचीनकाळीं हें ठिकाण मोठें शहर असल्याचें दाखवितात.

भांडुप.

मुंबईस पाण्याचा पुरवठा जेथून होतो तें विहार आणि तुलसी हीं सरोवरें येथून ४ मैलांवर आहेत. हीं पहावयास जाणारांनीं गाडीची वगैरे अगोदर तजवीज केली पाहिजे. Kennery eaves म्हणून जीं प्रसिद्ध लेणीं आहेत तीं येथूनच जवळ आहेत. परंतु ठाण्याहून रस्ता चांगला आहे. भांडुप हें स्टेशन मुंबईहून १७ मैल आहे. रेलवेभाडें ४ आणे लागतें.

भरतपूर.

राजपुतान्यांतील भरतपूर संस्थानचें हें राजधानीचें शहर आहे. भरतपूर हें नांव भरतापासून मिळालें आहे. येथें श्रीकृष्णास बिहारी या नांवानें भजतात. येथील नामांकित किल्ला अनेक लढायांत कामास आल्यामुळें इतिहासांत प्रसिद्धच आहे. येथें चवऱ्या चांगल्या तयार होतात. भरतपूर राजपुताना माळवा रेलवेचें स्टेशन मुंबईहून ८१९ मैल आहे. मुंबईहून आग्रामार्गे तिसऱ्या वर्गाचें रेलवेभाडें ८॥ रु. लागतें.

भवानंदपूर.

बंगाल्यांत दिनाजपूर जिल्ह्यांतील सालबराई परगण्यांत हा गांव आहे. येथें आंबराईत एका मुसलमान साधूचें कबरस्थान आहे. ह्या पिराचा नेकमाड म्हणून मोठा उरूस भरतो. आसपासचे हजारों लोक येतात; बंगाली वर्षाचा पहिला दिवस ह्यणजे ता. १० अगर ११ एप्रिल हा या उरुसाचा प्रथम दिवस होय. या वेळीं पुर्णिचा प्रांतांतील बेल, भूतानी तडें, काबूलकडील घोडे आणि दार्जलिंग व आसाम प्रांतांतील हत्ती वगैरे जनावरांची फार मोठी विक्री होते. दिनाजपूर कलकत्त्याहून १०४ मैल आहे. रेलवेभाडें १ रु. ९ आ. ९ पै. लागतें.

भेराघाट.

हा गांव जबलपुराजवळ नर्मदेचे कांठीं आहे. नदीतीरावरील रमणीय देखावा प्रेक्षणीय आहे. या ठिकाणीं नदींत अगदीं शुभ्र खडक आहे.

(गौ) गोपाळ त्रिंबक दांडेकर सुरत यांचा टांचेपर्यंत येणारा गोमेकांठी पितांबर मजबूत असून रु. फक्त ९४१४ व कद रु. ६॥.

नदीचा प्रवाह दोन उंच खंडकांच्या एका सुळक्यामधून जातो. या ठिकाणी पात्र इतकें अरुंद आहे कीं, लोक त्या खिंडीला “ माकडाची उडी ” असें म्हणतात. हा खडका इतका शुभ्र आहे कीं, त्याला ' इंग्रजीत Marble rocks असें म्हणतात. चंद्रप्रकाशांत तर येथील देखावा अवर्णनीय आहे. जवळच एका निमुळत्या टेंकडीवर महादेवाचें देवालय आहे. भेराघाट व Marble rocks हीं ठिकाणें जी. आय. पी. रेलवेच्या मिरगंज स्टेशनहून तीन मैलांवर आहेत. मिरगंज मुंबईहून ६०७ मैल आहे. रेलवेभाडें (तिसरा वर्ग) ६ रु. ९ आ. पडतें.

भिलसा.

हें ठिकाण बौद्ध स्तूपसमुदायामुळे प्रसिद्ध आहे. पूर्वपश्चिम १७ मैल व दक्षिणउत्तर ६ मैल एवढ्या टांपूत बौद्धांचे अनेक स्तूप आहेत. सांची येथें १०, येथून ८ मैलांवर सोनारीस ८, सादात्रा येथें ९ व येथून ३९ मैलांवर असलेल्या भोजपूर येथें एकंदर ३९ बौद्ध स्तूप आहेत. हे बहुतेक अशोकाचे वेळचे म्हणजे तिसऱ्या शतकांतील असावेत. भिलसा हें जी. आय. पी. चें स्टेशन भोपाळ आणि बिना यांचे मध्यें आहे. मुंबईहून ९९९ मैल आहे. रेलवेभाडें ६ रु. १ आणा लागतें.

भोपाळ.

मूळचें भोजपाळ. सुप्रसिद्ध भोजराजांचें वसविलेले हें शहर आहे. ब्रिटवा नदीस येऊन मिळणारा एक फांटा अडवून जो तलाव बांधला आहे तो शहराजवळच आहे. भोपाळ हें संस्थान असून राजधानीचें शहर आहे. संस्थानचें क्षेत्रफळ ९००० चौरस मैल आहे. सुलतान शहाजहाना बेगम या येथील मालक आहेत. शहरची रचना जुनाट असल्यामुळे अव्यवस्थित आहे. जम्मा मशीद म्हणून शहरच्या मध्यभागीं एक भव्य इमारत आहे. ही पुष्कळ उंच असल्यामुळे आगगाडींतून जातांना देखील लांबवर दिसते. जवळच्या एका टेंकडीवर फत्तेगड म्हणून किल्ला आहे तेथून शहरचा व पायथ्याशीं असलेल्या विस्तीर्ण तलावाचा

(गौ) गोपाळ त्रिंबक दांडेकर सुरत यांचा टांचेपर्यंत येणारा गोमेकांठी पितांबर मजबूत असून रु. फक्त ९४१४ व कद रु. ६॥.

देखावा फारच मजेचा दिसतो. शहर स्टेशनाहून मैलभर आहे. भोपाळ मुंबईहून १२१ मैल आहे रेलवेभाडे ५ रु १० आणे लागते.

भुवनेश्वर.

हें यात्रेचें ठिकाण बेंगाल नागपूर रेलवेवर आहे. इ. स. १०० पासून ११३० पर्यंत म्हणजे सुमारे सहा शतके ओरिसाच्या केसर घराण्यांतील राजांची ही राजधानी होती. येथें बिंदुसरोवर म्हणून जें पवित्र तीर्थ आहे त्याभोवती पूर्वी ७००० देवालये होती. हल्ली सुमारे १०० शिल्लक आहेत. बाकीची कालाच्या तडाख्यांत सापडून नामशेष झाली आहेत. या देवालयांवरून ओरीसांतील प्राचीन शिल्पकामाची चांगलीच ओळख पटते. मुक्तेश्वराचें देवालय म्हणजे भुवनेश्वरचे एक रत्नच आहे. येथून तीन मैलांवर असलेल्या खोंडगिरी आणि उदयागिरी या टेकड्यांवर तिसऱ्या व चौथ्या शतकांतील बौद्ध लोकांची लेणी व देवळे यांचे अवशेष आहेत. पुरीहून परत जातांना लोक या ठिकाणी उतरतात. भुवनेश्वर कलकत्याहून २७१ मैल आहे. रेलवेभाडे ३ रु. ९ आणे लागते.

भडोच.

हें बी. बी. सी-आय् रेलवेचें स्टेशन असून गुजराथ प्रांतातील कपाशीच्या व्यापारामुळे व्यापाराचें एक महत्त्वाचें ठिकाण आहे. येथून १० मैलांवर सकलतीर्थ म्हणून एक पवित्र स्थान नर्मदेचे कांठी आहे. सकलतीर्थाजवळ एका बेटावर एक विस्तीर्ण वटवृक्ष आहे. त्याला 'कबीरवड' असें म्हणतात. हा वृक्ष इतका प्रचंड आहे की, त्याच्या छायेखाली १०००० माणसें बसू शकतील. या झाडाविषयीची आख्यायिका अशी आहे की तें कबीराच्या दांत कोरण्यापासून उगवले आहे. म्हणून त्याला कबीरवड असें म्हणतात. भडोच कुलाबा (मुंबई) स्टेशनहून २०४ मैल आहे. रेलवेभाडे २ रु ६ आणे लागते. स्टेशनवर गाड्या मिळतात.

मुंबई.

हें पश्चिम हिंदुस्थानांतील एक मुख्य बंदर व इलाख्याचें मुख्य ठिकाण असून मुंबईसरकारचें राजधानीचें शहर आहे. मुंबई हें बंदर तसेंच बेट-

(गौ) गोपाळ त्रिंबक दांडेकर सुरत यांचा टांचेपर्यंत येणारा गोमेकांठी पितांबर मजबूत असून रु. फक्त ९४१४ व कद रु. ६॥.

ही आहे. हे बेट प्रथम पोर्तुगीज लोकांकडे होतें. पुढें त्यांनीं इंग्लंडचा राजा दुसरा चार्लस यास आंदण म्हणून दिलें. सन १७७४ व १७८२ यांचे दरम्यान इंग्रज व मराठे यांचा जो पहिला सामना झाला त्यानंतर मुंबई बेटाची पूर्ण मालकी इंग्रजांकडे आली. तेव्हांपासून सारखी भरभराट होत जाऊन मुंबई हें इलारुयाचें मुख्य ठिकाण बनलें. मुंबई बंदराचा देखावा बहारीचा आहे. समुद्राची भरतीओहटी व लाटा आणि त्या येत असतांना हेलकावे खाणाऱ्या बोटी यांजकडे पाहून सृष्टिदेवतेच्या विशाल व मनोहर स्वरूपाविषयी साश्चर्य कुतूहल वाटल्याखेरीज रहात नाही. मुंबई शहराच्या पांच पांच, सात सात मजली इमारती व शहराची एकंदर रचना यांची वास्तविक प्रत्यक्ष पाहिल्या खेरीज खरी कल्पना होणें केवळ दुरापास्त आहे. मुंबईस जी पहाण्यासारखी ठिकाणें आहेत त्यांत एलेफंटा व केनेरी हीं लेणीं सुप्रसिद्ध आहेत. एलेफंटास जाण्यास माझगांव बंदराहून समुद्रमार्गानें जवळ जवळ एक तास लागतो. विहार व तुळसी या नांवांचे दोन विस्तीर्ण तलाव पहाण्यासारखे आहेत. मुंबईसारख्या अफाट वस्तीच्या शहरांतील सर्वच प्रेक्षणीय ठिकाणांची वाचकांस सविस्तर ओळख करून देणें कठीण आहे; म्हणून बहुतेक प्रमुख ठिकाणांचा थोडक्यांत उल्लेख केला आहे. तीं ठिकाणें येणेंप्रमाणें:—

- १ बोरीबंदर स्टेशन.
- २ क्राफर्ड मार्केट (बोरीबंदर स्टेशन जवळ)
- ३ राणीचा बाग. Victoria Gardens (भायखळ्याजवळ)
- ४ म्युनिसिपालिटी (बोरीबंदर समोर)
- ५ पांजरपोळ (भुलेश्वर)
- ६ ग्रँट मेडिकल कॉलेज (भायखळा स्टेशन)
- ७ विश्वविद्यालय.
- ८ राजाबाईटावर (एस्प्लेनेड रोड)
- ९ हायकोर्ट.
- १० सरकारी टांकसाळ (टाऊन हालजवळ)

(गौ) गोपाळ त्रिंबक दांडेकर सुरत यांचा टांचेपर्यंत येणारा गोमेकांठी पितांबर मजबूत असून रु. फक्त ९४१४ व कद रु. ६॥.

११ मलबार हिल.

१२ प्लेग लॅबोरेटरी (परळ)

याखेरीज समुद्राला बांधलेले मोठे मोठे धके, गिरण्या, रेलवे, वौरेंचे शेंकडों कारखाने व इतर अनेक चिजा पहाण्यासारख्या आहेत. राणच्या बागेंतील पदार्थसंग्रहालय पाहून सृष्टीतील अनेकविध जिनसांच्या व जीव-कोटीच्या मूर्ते प्रतिमा पाहून मनुष्य अगदी चकित होऊन जातो. एवढेंच नाही पण हा प्रचंड संग्रह पाहून मनुष्याचे मनांत अनेक विचारतरंग उद्भवतात. व त्यापासून पुष्कळ बोधही मिळतो. याचा प्रत्यक्ष अनुभव प्रत्येकानें जरूर घ्यावा.

मदुरा.

मद्रास इलाख्यांतील हें जिल्ह्याचें शहर अतिप्राचीन व सुप्रसिद्ध आहे. सुंदरेश्वर आणि मीनाक्षीचें एक प्रचंड देवालय आहे. देवालयास नऊ गोपुर आहेत. त्यांपैकी एकाची उंची १९२ फूट आहे. येथील सभामंडपास एक हजारवर दगडी खांब आहेत. हा सभामंडप आर्य नायकांनै इ. स. १९९० च्या सुमारास बांधला आहे. ह्या देवालयाचें विस्तीर्णत्व व खोदकाम पाहिल्यावर मनुष्य चकित होऊन जातो. हें प्रत्येकानें एकवार जरूर जाऊन पहावें. मीनाक्षीचें दर्शन झाल्यावर तहानभूक नाहीशी होते. देवालयाचें नकशिकाम सर्व हिंदुस्थानांत प्रसिद्ध आहे. तिरुमलची धर्मशाळा देखील फारच नामी बांधलेली आहे. ही जागा तिरुमल राजानें महादेवाची भेट घेण्याकरितां बांधली असें म्हणतात. शहरापासून दीड मैलावर तेप्पाकुलम् नांवाचा मोठा तलाव आहे. तळ्याच्या मध्यभागीं बेट असून त्यावर चारी बाजूस चार व मध्ये एक अशीं पांच देवळें आहेत. जानेवारींत होणाऱ्या उत्सवांत तळ्याभोंवतीं जिकडे तिकडे दिव्यांचा लखलखाट होतो. हा देखावा पहाण्यासारखा असतो. मदुरा रामेश्वराचे वाटेनेंच आहे. मद्रासहून ३४७ मैल असून रेलवेभाडें ३ रु. १३ आणे लागतें.

मद्रास.

पूर्वेस कलकत्ता, पश्चिमेस जशी मुंबई. तसेंच दक्षिणेस मद्रास हें इलाख्याचें मुख्य शहर असून अठराव्या शतकांतील ईस्ट इंडिया कंपनी व फ्रेंच यांच्या उलाढालींमुळें इतिहासप्रसिद्ध आहे. येथील सर्वसाधारण

भाषा म्हटल्या म्हणजे तेलगू व तामिल ह्या होत. पदार्थसंग्रहालय, स्कूल ऑफ आर्ट, व्हिक्टोरिया हॉल, लॉर्ड मनरो व कॉर्नवालिस यांचे पुतळे, फोर्ट सेन्ट जॉर्ज हा किल्ला हीं ठिकाणें बघण्यासारखीं आहेत. या किल्ल्यांत तोफखाना असून त्यांत टिपुसुलतान जवळून काबीज केलेल्या तोफा ठेवलेल्या आहेत. कर्नाटकच्या नबाबाचा जुना राजवाडा, वेधशाळा, गव्हर्नमेंट हाऊस हीं दुसरीं ठिकाणें आहेत. मद्रासच्या गवती चटया तर नामांकित आहेत. प्रवाशास रात्रीची विश्रांती सुखानें घेतां येण्यास या चटयांच्या अंगचा मृदुपणा फार चांगला उपयोगी पडतो. याचा अनुभव या स्थल-वर्णनाच्या वाचकांनीं एकवार अवश्य पहावा अशी प्रस्तुत लेखकाची आग्रहाची विनंती आहे. शहरांत उतरण्याच्या सोयी म्हणजे धर्मशाळा पुष्कळ आहेत. त्यांत नामदार रामस्वामी मुदलियार यांनीं बांधलेली धर्मशाळा सेंट्रल स्टेशन (मद्रास) च्या जवळ आहे. मद्रास शहर मुंबईहून ७९४ मैल आहे. मुंबईहून मद्रासला मेलनें रेल्वेभाडें ११ रु. ८ आणे लागतें.

महाबलपुर.

हा गांव मद्रास इलाख्यातील चिंगलपट जिल्ह्यांत आहे. भूगर्भशास्त्र-वेत्यांस हें दक्षिण हिंदुस्थानांतील एक महत्वाचें ठिकाण आहे. पांचरथ ऋषींचीं लेणीं व विष्णु आणि महादेवाचीं देवालये हीं ठिकाणें फारच जुनीं आहेत. ह्या लेण्यांतील कित्येक भाग वेरुळप्रमाणें नामांकित आहेत. त्यांतल्या त्यांत विशेषतः कृष्णमंटपम् हा भाग अप्रतिम आहे. या संबधानें मि. क्रोल या इंग्रज गृहस्थानें This is one of the most spirited lifelike pieces of sculpture to be seen any where असे उद्गार काढले आहेत. चिंगलपट हें स्टेशन मद्रासहून ३७ मैल आहे. रेल्वेभाडें ७ आणे ३ पै पडतें. स्टेशनवर महाबलपुरास जाण्यास झटके मिळतात.

माहेजी.

हें स्टेशन भुसावळचे जवळ आहे. माहेजी या नांवाचें देवीचें स्थान स्टेशनहून २ मैलांवर आहे. दरवर्षीं फार मोठी यात्रा भरते. माहेजी

स्टेशन मुंबईहून २४१ मैल आहे. रेलवेभाडें मुंबईहून २ रु. ८ आणे लागतें. यात्रेस चोहोंकडचे लोक येतात.

मनमाड.

हें जी. आय. पी. रेलवेचें जंकशन स्टेशन नासिक जिल्ह्यांत आहे. येथून गोदावरी रेलवेनें हैदराबादेस जातां येतें. वाटेंत जालना, औरंगाबाद, दौलताबाद व वेरूळचीं लेणीं हीं प्रेक्षणीय ठिकाणें आहेत. स्टेशनहून ४ मैलांवर एका ८०० फूट उंचीचे टेंकडीवर अंकाई-उंकाईचा प्रसिद्ध किल्ला आहे. ही टेंकडी चढत असतांना वाटेंत कांहीं जुनीं लेणीं व देवळें लागतात. तींही पहाण्यासारखीं आहेत. किल्ल्यांत स्वच्छ पाण्याचे झरे आहेत. येथून १८ मैलांवर चांदोर हा तालुक्याचा गांव आहे. येथील जुने किल्ले व अहल्याबाईनें बांधलेला राजवाडा हे पहाण्यासारखे आहेत; मनमाड मुंबईहून १६२ मैल आहे. रेलवेभाडें १ रु. १० आणे लागतें.

मायावरम्.

मद्रास इलाख्यांत कावेरीचे कांठी हा गांव आहे व स्टेशनही आहे. मायावरमास महादेवाचें व श्रीविष्णूचें अशीं देवालये आहेत. येथील एक यात्रा महिनाभर असते. ७०।८० हजार लोक जमतात. स्टेशनवर खाणावळीची सोय आहे. येथून एक मैलांवर कोरांडू येथें लुगडीं चांगलीं तयार होतात रेशीमकांठी कापड येथें तयार होऊन बाहेरगांवीं पुष्कळ जातें. मायावरम् मद्रासहून १७७ मैल आहे. रेलवेभाडें २ रु. लागतें.

मियानी.

पंजाबांतील भेरा तहशिलींत झेलम नदीचे कांठी हा गांव एक मिठाच्या व्यापाराचें ठिकाण आहे. येथील नदीकांठच्या मिठाच्या खाणीमुळें हें ठिकाण फार प्राचीनकाळापासून प्रसिद्ध आहे. मूळचें समशाबाद हें शहर वाहून गेल्यामुळें बादशहा शहाजहान याच्या सासऱ्यानें हा हल्लीचा गांव वसविला. येथून तूपही पुष्कळ बाहेर जातें. शहाशब्बल म्हणून एक मुसलमानांची जत्रा भरते. मियानी लाहोरहून १३६ मैल आहे. रेलवेभाडें १ रु ९ आणे ६ पै लागतें.

मिर्झापूर.

कलकत्यापासून १९८ मैल असून रेलवेभाडें ४ रु १० आणे लागतें.

मिर्झापुऱास भागीरथीस मोठे मोठे घाट बांधून काढले आहेत. ते पहाण्या-सारखे आहेत. येथे दगडाच्या खाणी पुष्कळ आहेत. येथे लोकरी कापड फार उत्तम तयार होते. हे माग जरूर पहाण्यासारखे आहेत. पितळ वगैरे धातुकामही चांगले होते. विंध्याचल म्हणून एक स्थान येथून जवळ आहे. लोक प्रथम येथेच उतरत असत. आतां विंध्याचल हे स्टेशन झाले आहे.

मिसरिख.

हे नांव मूळ संस्कृत शब्द “मिश्रित” यापासून निघाले आहे. हे मूळ दधिची ऋषींचे स्थान आहे असे म्हणतात. देवदेत्यांच्या लढाईत देवांना यश येईना तेव्हां दधिची ऋषींच्या अस्थि घेऊन त्यांचा शस्त्राच्या ठिकाणी उपयोग करून यश मिळविले. अस्थि देण्यापूर्वी सर्व तीर्थांचे स्नान करण्याची इच्छा आहे असे ऋषींने सांगितले तेव्हां देवांनी सर्व तीर्थांचे पाणी आणून ऋषींस स्नान घातले. सर्व तीर्थे एकवटल्यामुळे मिश्रित हे नांव पडले. त्याचा अपभ्रंश हल्ली मिसरिख असा झाला आहे. येथील तीर्थांस १५० वर्षापूर्वी मराठे सरदारांनी चांगली दुरुस्ती केली असून हल्ली ते चांगल्या स्थितीत आहे. शिमग्यांत मोठा उत्सव होतो. मिसरिख हा गांव अयोध्या प्रांतांतील सितापूर जिल्ह्यांत आहे. सितापूर लखनौ-हून ५५ मैल आहे. रेलवेभाडे ९ आणे ३ पै लागते.

मार्मागोवा.

हे बंदर मद्रास इलाख्यांत आहे व हे स्टेशनही आहे. कॅसलरॉक आणि कोलम् या स्टेशनांचे दरम्यान घाटाचा देखावा आणि कॅसल रॉकपासून ८॥ मैलांवर असलेला दुधसागर हा सुंदर धबधबा हीं ठिकाणे या प्रांतांत पाहण्यासारखी आहेत. मार्मागोवापासून पणजी सात मैल आहे. पणजी पोर्तुगीज सरकारचे शहर आहे. पणजीपर्यंतचा प्रवास फारच उत्साहदायक आहे. अगाऊ तजवीज केल्यास बोटीची वगैरे सोय चांगली होते. मार्मागोवा पुण्याहून ३६४ मैल आहे. रेलवेभाडे ४ रु. ११ आणे ३ पै. लागते.

मुलतान.

हे शहर पंजाबांत आहे. हे इतिहासांत प्राचीन काळापासून प्रसिद्ध

आहे. शहराचे असवास मुसलमानांच्या पवित्र अशा पुष्कळ जागा आहेत. त्यांत बहाउद्दीन व शाहा रुकनी आलम् हीं ठिकाणें प्रसिद्ध आहेत. सिंध व पंजाब प्रांतांतून पुष्कळ लोक येथें येतात. याशिवाय शेर शहा, मखदुम रशीद वगैरे दुसरीं आणखी ठिकाणें आहेत. मुलतान हें सुती, रेशमी व लोंकरी कामाविषयीं अगदीं नामांकित आहे. मुलतान हें लाहोरहून २०७ मैल आहे. रेलवेभाडें २रु. ६आणे ९पै लागतें.

मथुरा.

हें पुरातन शहर संयुक्तप्रांतांत यमुनेचे कांठीं आहे. हें भगवान कृष्णाचें जन्मस्थान आहे. कृष्ण लहानपणीं नंदाच्या घरीं ज्या ठिकाणीं वाढला तें महावन म्हणून जुनें ठिकाण मथुरेहून सहा मैल आहे. त्या ठिकाणीं नंदाचा वाडा आहे त्यांत यशोदा ताक करीत होती ती माथण व गोपनीं एकदां कृष्णाची मुरली ज्या ठिकाणीं लपवून ठेवली होती ती जागा हीं आहेत. मथुरेच्या उत्तरेस पांच मैलांवर वृंदावन हें पवित्र ठिकाण आहे. येथें पुष्कळ देवस्थानें आहेत. त्यांत गोविंददेव व गोपीचंद हीं प्रसिद्ध आहेत. वृंदावन हें एक यात्रेचें अतिशय पवित्र व महत्वाचें ठिकाण आहे. गोकुळ महावनापासून सुमारें एक मैलांवर यमुनेच्या कांठीं आहे. हीं सर्व ठिकाणें भगवंताचा या जागेंत बराच कालपर्यंत प्रत्यक्ष वास झाला असल्यामुळें अतिशय पवित्र आहेत, हें सांगण्याचें कारण नाही. मथुरेस ठसे दिलेलें कापड पुष्कळ तयार होतें. शहरांत पुष्कळ धर्मशाळा आहेत. मथुरा हें जकंशन स्टेशन मुंबईहून ८६८ मैल आहे. रेलवेभाडें ९रु. १आणा लागतें.

झैसूर.

हें झैसूर संस्थानच्या राजधानीचें शहर आहे. किल्ल्यांतल राजवाडा, जगनमोहन रामवाडा, व महाराजांचे उष्ण कालांतील वसतिस्थान व येथील इतर सार्वजनिक इमारती प्रेक्षणीय आहेत. दसऱ्याचा समारंभ येथें फार थाटाचा होतो. झैसूरच्या आग्नेयेस चमंडी म्हणून डोंगर आहे. डोंगरावर चमंडी देवीचें स्थान आहे. समुद्रसपाटीपासून या डोंगराची उंची ३४८९ फूट आहे. डोंगर चढत असतांना वाटेंत खडक कोरून तयार केलेला एक प्रचंड नंदी लागतो. या नंदीची उंची

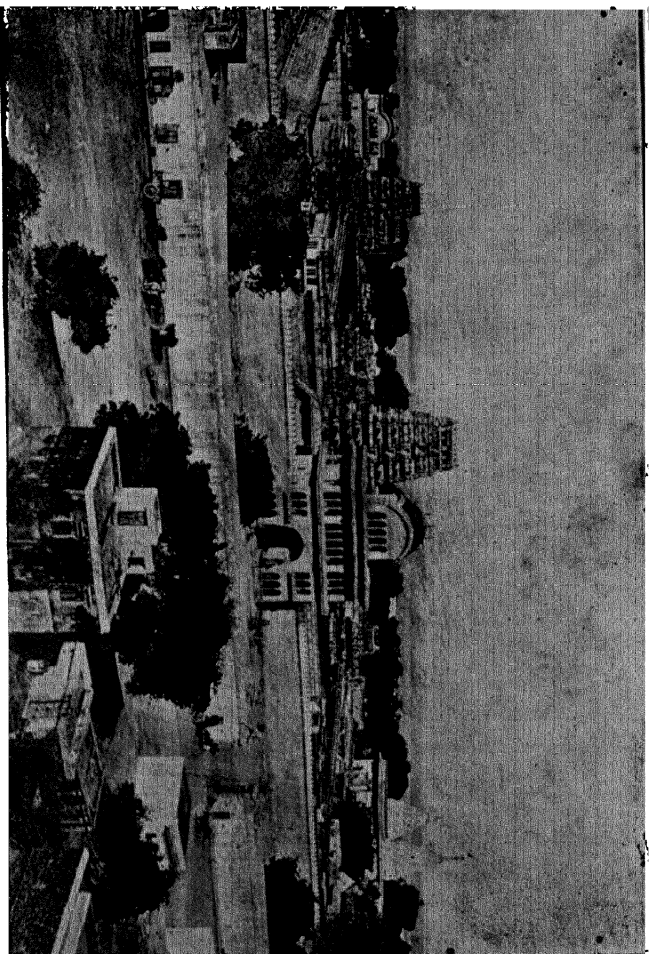

वृंदावनांतील एक मंदिर.

सुमारें १६ फूट आहे, हा नंदी दोड्डेदेवराज राजाच्या कारकीर्दीत तयार केलेला आहे. म्हैसूर हें मद्रास आणि सदरुन मराठा रेलवेचें स्टेशन पुण्या-हून ७११ मैल असून रेलवेभाडें ६ रु. १० आणे लागतें.

यवत.

हें स्टेशन व गांव पुण्याजवळ आहे. स्टेशनहून ४ मैलांवर डोंगरा-वर बालेश्वर म्हणून महादेवाचें एक स्थान आहे. स्टेशनवर बैलगाड्या मिळतात. यवत मुंबईहून १४५ मैल आहे. रेलवेभाडें १ रु. ८ आणे लागतें.

राजगड.

ही एक डोंगराची रांग बंगाल्यांत पाटणा जिल्ह्यांत आहे. गौतम बुद्धाचें हें एक राहण्याचें ठिकाण होतें असें म्हणतात. येथून जवळच कुशनगरपूर म्हणून एक शहर होतें. हल्लीं याच्या कांहीं कांहीं खाणा-खुणा आढळून येतात. त्या ठिकाणीं उष्ण पाण्याचे झरे असून त्यास गंधकाचा वास येतो. राजगडास जाण्यास जामुवान हें जवळचें स्टेशन आहे. जामुवान हें स्टेशन कलकत्याहून ३०४ मैल आहे. रेलवेभाडें ३ रु. ६ आणे ९ पै लागतें.

रामनद.

मद्रास इलाख्यांतील मदुरा जिल्ह्यांत हा एक जमिनदारीचा गांव आहे. तिरुपलनी व देवीपट्टणम् या नांवाचीं दोन देवालये रामनद स्टेशनहून अनुक्रमें पांच व दहा मैलांवर आहेत. देवालयापासून समुद्र सुमारें तीन मैल आहे. रामेश्वरास जातांना समुद्रस्नानास पुष्कळ लोक येथें उतरतात. येथें धर्मशाळा आहेत. स्टेशनवर बैलगाड्या वगैरे मिळतात. रामनद स्टेशन मद्रासहून ४१५ मैल आहे. रेलवेभाडें ४ रु. १० आणे लागतें.

रामपूर.

अयोध्या प्रांतांत हा एक संस्थानचा गांव आहे व स्टेशन आहे. शहराभोवतीं बांबूचें दाट आवार आहे. जम्मा मशीद, खुराशिदमंसिल, मल्लीभवान ह्या इमारती येथें पहाण्यासारख्या आहेत. येथें रेशमी कापड तयार होतें. रामपुरला जाण्यास सहारणपुराहून १ रु. १० आणे भाडें लागतें.

रामटेक.

हें ठिकाण नागपुराहून २४ मैल आहे. रामटेकला जाण्यास बी. एन् रेलवेची ब्रॅच लाईन आहे. नागपूरहून रेलवेने ४॥ आणे पडतात. स्टेशनहून रामटेक गांव ३ मैल असून रामाच्या पहाडाला लागून आहे. ह्या पहाडाला सुंदरगिरी असे म्हणतात. पहाडाखाली विस्तीर्ण तलाव आहे. भोंवताली नागपूरच्या भोसल्यांनी घाट बांधून काढले आहेत. कांटाला लहान लहान बरीच देवालये आहेत. ह्या पहाडावर जाण्यास एकंदर ७५० पायऱ्या चढाव्या लागतात. झुंबरेश्वर, वसिष्ठ व दशरथ, वराहमूर्ति, राम, लक्ष्मण, लहकुश यांची देवालये हीं सर्व ठिकाणे व येथील वनश्री पाहिल्यावर व श्रीरामाचे दर्शन झाल्यावर आराम न वाटणारा मनुष्य दुनियेंत कोण असू शकेल ? गांवाच्या आसपास १०।१२ तळी आहेत. पहाडावरून शहराचा देखावा फारच मजेचा दिसतो. रामटेकची विड्याची पाने अतिशय प्रसिद्ध आहेत. हें विड्याचें पान निबर असतें. यामुळें पक्की पानें चांगलीं होतात. व तीं पुष्कळ स्वस्त मिळतात. येथें पानांची लागवड अतिशय असून ती सुमारे तीन शतकापासून आहे. येथील विड्याची पाने फार लांबवर जातात.

रामपुरा.

राजपुतान्यांत उदेपूरच्या पश्चिम सरहद्दीवर साद्री खिंडीतही जैनदेवस्थानची एक प्रसिद्ध जागा आहे. हीं देवालये धर्मभेद नांवाच्या गृहस्थानें इ. स. १४४० त बांधलीं. त्यांस ७५ लाख रुपये खर्च झाले आहेत. सर्वांत लहान जें देऊळ आहे त्यांत काळ्या संगमरवरी पाषाणाची पारसनाथाची मूर्ति आहे. बाहेरच्या बाजूस पुष्कळ मूर्ति कोरल्या आहेत. सर्वांत मोठें जें देऊळ आहे त्याला ८६ शिखरे आहेत. या ठिकाणीं दरवर्षीं १०००० वर लोक जमतात.

रेणिगुंठा.

हें जंक्शन स्टेशन मद्रास इलाख्यांत आहे. येथून १४ मैलावर चंद्रगिरीच्या तेलगू राजांनी कित्येक शतकांपूर्वी बांधलेला राजामहाल म्हणून जुना राजवाडा आहे. महालाचें सर्व काम दगडी आहे. लांकडाचा बिलकूल उपयोग केलेला नाही. येथील शिल्पकाम वाखाणण्यासारखें आहे. लगतच राममहाल म्हणून दुसरी लहान इमारत आहे. हे महाल चंद्रगिरी पर्व-

ताच्या पायथ्याशीं असून माथ्याशीं विजयनगरमूच्या नरसिंगराजांनै बांधलेला जुना किल्ला आहे. श्रीव्यंकटेशाचें स्थान येथून ७ मैलांवर तिरुपतीस आहे. रेणिंगुंठा मद्रासहून ८४ मैल आहे. रेलवेभाडें १४ आणे लागतें.

रोहरी.

हा गांव सिंधप्रांतात सिंधुनदाचे कांडीं आहे व तो सय्यद रुकुनुद्दीन शाहा यानें सन १२९० त वसविला आहे असें म्हणतात. या ठिकाणीं मुसलमानांच्या पुष्कळ पवित्र जागा आहेत. त्यांत वारमुबारक ही मुख्य आहे. या ठिकाणाची स्थापना महमदाच्या दादीच्या केंसांप्रीत्यर्थ झाली आहे असें म्हणतात. हे केंस एका सुवर्णकरंडकांत सुगंधी पदार्थ घालून त्यांत ठेवले आहेत. येथील जत्रा फेब्रुवारी महिन्यांत भरते, त्या वेळीं हे केंस पहावयास मिळतात. रोहरीस सिंधुनदास नॉर्थवेस्टर्न रेलवेनें बांधलेला भव्य व विस्तीर्ण लोखंडी पूल अत्यंत प्रेक्षणीय आहे.

लाहोर.

ही पंजाबची राजधानी आहे. हें हिंदुस्थानांतील एक अती प्राचीन व सुप्रसिद्ध शहर आहे. शहरापासून एक मैलावर रावी नदी आहे. पूर्वीचा नदीचा प्रवाह शहरास लागून होता. इ. स. १६६२ त नदीस अतोनात पाणी आल्यामुळें शहराची फार नासाडी झाली. म्हणून ४ मैल लांबीचा विटांचा बंधारा बांधून काढला. पण पुढें लवकरच प्रवाह जो एकदां उत्तरेच्या बाजूस वळला तो पुन्हां पहिल्या ठिकाणीं आलाच नाही. लाहोर प्रथम रजपूत घराण्याकडे होतें. पुढें मोगल साम्राज्यांत अनेक आणिवणीचे प्रसंग या शहरानें पाहिले आहेत. शिल्पकामापैकीं आतां बघण्यासारखें जें कांहीं आहे तें सर्व मोगलांच्या कारकीर्दींतील आहे. झमझमा ही सुप्रसिद्ध तोफ सेंट्रल म्यूझियमच्या समोर आहे. ही तोफ १७६१ च्या पानिपतच्या संग्रामांत कामास आली होती. पण ती अतिशय बोजड असल्यामुळें अहमदशाहा अबदालीनें काबुलास परत नेली नाही. युनिव्हर्सिटी हॉल, कॉलेज, लायब्ररी व सरकारी प्रत्येक खात्याच्या मोठमोठ्या कचेऱ्या व प्राणिसंग्रह असलेल्या बागा पाहण्यासारख्या आहेत. मुसलमानांच्या पुष्कळ मशिदी आहेत. त्यांत दाता गंजबक्ष, शहा महमद घास ह्या फार लोकप्रिय आहेत.

मेशनवर खाणावळी आहेत. लाहोर मुंबईहून १३०६ मैल आहे. रेलवे भाडे १३ रु. ९ आणे लागते.

लखनौ.

हें अयोध्या प्रांतांतील मुख्य शहर आहे. या ठिकाणी लष्कर फार मोठें ठेवलें आहे. मच्छीबावन, इमामबारा, हुसेनाबाद हीं येथील पाहण्यासारखी ठिकाणें आहेत. पदार्थसंग्रहालय, वेधशाळा व लोखंडी पूल हीं देखील प्रेक्षणीय आहेत. ऐतिहासिक महत्वाची ठिकाणें म्हणजे अलमबाग, दिल्लीखुष, केसरबाग, राजवाडा हीं होत. अलमबागेंत ५७ सालांतला सेनापती हावेलक याचें थडगें आहे. लखनौ हें अयोध्या प्रांताच्या कमिशनरचें राहण्याचें ठिकाण आहे. लखनौ मुंबईहून ८८५ मैल आहे. रेलवेभाडे १० रु. ४ आणे लागते.

लुधियाना.

हें पंजाबांत जिल्ह्याचें ठिकाण असून नार्थ वेस्टर्न रेलवेचें जंक्शन आहे. हें लोधी घराण्यापैकी युसफ आणि निहांग या पादशाहांनी इ. स. १४८० त वसविलें आहे. येथें काश्मिरी व पठाण लोकांची वस्ती विशेष आहे. शेख अबदुल कादर जिलानी म्हणून एक मशीद आहे. रोपनापीर-साहेबाचा मोठा उरूस भरतो. त्या वेळीं जनावरांचा बाजार चांगला भरतो. हें शहर पश्मिना, शाली, कापूस, कापड व पागोटी यासंबंधी प्रख्यात आहे. लुधियाना दिल्लीहून २३३ मैल आहे. रेलवेभाडे २ रु. ७ आणे लागते.

वेरूळ.

हा गांव निजामचे राज्यांत गोदावरी रेलवेच्या दौलताबाद स्टेशनहून ७ मैलांवर आहे. वेरूळची लेणी जगप्रसिद्ध आहेत. ह्या लेण्याचे तीन भाग असून त्यांत बुद्धांची १२ ब्राह्मणांची १७ व जैनांची पांच अशीं लेणी आहेत. त्यांत कैलास ही जी इमारत आहे ती सर्वोत्कृष्ट आहे. या संबंधानें फर्ग्युसन साहेब म्हणतात. " The most wonderful and interesting monument of architectural art in India " खेरीज आपल्या सेवकगणासह कमलावरील लक्ष्मी, नंदीचा मंडप व मंडपाच्या दोन्ही बाजूस असलेले ध्वजानंद म्हणून सुमारे ४५ फूट उंचीचे प्रचंड स्तंभ ह्या प्रेक्षणीय चिन्ना आहेत. दौलताबाद सिकंदराबादेहून ३३६ मैल आहे.

रेलवेभाडे ३ रु. ८. लागते. वेरूळला विश्रांतीगृह आहे. परंतु त्यास औरंगाबादच्या अन्वळ तालुकदाराची अगोदर परवानगी घ्यावी लागते.

विनूकोंडा.

हा गांव व डोंगर मद्रास इलाख्यातील कृष्णा जिल्ह्यांत आहे. या डोंगरावर एक सुप्रसिद्ध किला आहे. ही टेंकडी समुद्रसपाटीपासून ६०० फूट उंच आहे.

विझगापट्टम्.

हें समुद्रकांठीं एक बंदर आहे. डच लोकांची वसाहत प्रथम या ठिकाणी होती. नंतर इंग्रजांकडे आलें. कांहीं दिवसपर्यंत विझगापट्टम् हें इंग्रजांचें कारोमांडल किनाऱ्यावरील एक मजबूत ठाणें होतें. हस्तीदंती कामाबद्दल या शहराची ख्याती आहे. विझगापट्टम् हें स्टेशन रायापुरम्हून ४८७ मैल आहे. रेलवेभाडे ६ रु. ६ आ. लागते.

विजापूर.

हा जिल्ह्याचा गांव असून फार जुने शहर आहे. विजापूरच्या आदिलशाही कारकीर्दीतील अनेक जुन्या इमारती प्रेक्षणीय आहेत. त्यांत बोळघुमट, जुम्मामशीद, उपरी बुरूज, तासबावडी, मुलुख मैदान तोफ, हीं प्रमुख आहेत. बोळघुमट स्टेशनाहून दहा पांच पावलांवर आहे, इमारत फारच भव्य, अतिशय उंच व विस्तीर्ण आहे. घुमटाच्या गाभाऱ्यांत ध्वनीला प्रतिध्वनी सात आठ वेळां स्पष्ट ऐकूं येतो. ही मौज पाहिल्यावर कोणालाही हंसू आल्याखेरजि रहात नाही. बोळघुमट ही एक जगांतील अप्रतीम चीज आहे असे म्हणण्यास हरकत नाही. जुम्मा मशीद ही फारच मोठी मशीद आहे म्हणजे हीत एकाच वेळीं दोन हजारांहून अधिक माणसें प्रार्थनेस सहज उभीं राहूं शकतात. असारमहाल ही वादशहाचे वेळची दरवारची जागा होती असें म्हणतात. शेजारीच आनंदमहाल, गगनमहाल हे पूर्वींच्या राजवाड्याचे भाग आहेत. तासबावडी ही एक अतिशय मोठी विहीर आहे. इब्राहीम रोजा नांवाची इमारत फारच नक्षीदार आहे. यांत बादशहा इब्राहिम वंगैरेची थडगी आहेत. ह्या इमारतीवर फारशी लिपी कोरलेली आहेत. जवळच मुलुख मैदान ही प्रचंड तोफ आहे. तोफेवर ती महमद बिन

हसनरुमी या तुर्क गृहस्थानें इ. स. १९४९ तयार केली असा उल्लेख आहे. ही पंच धातूची असल्यामुळें आजची अगदीं नवीन असल्यासारखी आहे. याशिवाय उपरी बुरुज, मेहतरमहाल इत्यादी अनेक इमारती आहेत. त्या सर्वांचें येथें सविस्तर वर्णन करणें अशक्य आहे. विजापूर प्रांतांत कापूस चांगला पिकतो. विजापुरास जोडे चांगले तयार होतात. विजापूर होटगी जंक्शनहून ९६ मैल आहे. रेलवेभाडें मुंबईहून होटगी-मार्गे ३ रु. १० आणे ९ पै लागतें.

शहादारा.

हा गांव लाहोरहून ३ मैलांवर रावीचे कांठी आहे. या ठिकाणीं एका सुंदर बागेंत बादशहा जहांगीर व नूरजहान आणि नूरजहानचा भाऊ असफखान यांची थडगी आहेत. लाहोरच्या लोकांचें हें एक आवडतें राहण्याचें ठिकाण आहे. येथील संगमरवरी शिल्पकाम शीख लोकांनीं आपल्या अमृतसर येथील देवालयाकरितां काढून नेले असें सांगतात. शहादारा हें लाहोरहून दुसरें स्टेशन आहे. रेलवेनें १ आणा लागतो.

शिमोगा.

हा जिल्ह्याचा गांव असून स्टेशन आहे. सुप्रसिद्ध गिरसापाचा धबधबा येथून ६४ मैलांवर आहे. उंची व सौंदर्य या दोन्ही दृष्टींनीं गिरसापाच्या धबधब्याचा साऱ्या जगांत पहिला नंबर आहे. या धबधब्याचे चार प्रवाह असून त्यांम राजा, राणी, रोअरर, म्हजे गर्जना करणारा व रॉकेट अशीं निरनिराळीं नांवे आहेत. राजा हा प्रवाह सुमारे ८३० फूट उंचीवरून खालीं पडतो. येथील एकंदर देखावा साऱ्या जगांत अप्रतिम आहे. हा धबधबा पाहण्यास हिंवाळ्याचे दिवस चांगले. म्हैसूरसरकारचा टपाल-तांगा शिमोग्याहून सागरला रोजीं जातो. दरमाणशीं एका वेळचे भाडें ३ रु. आहे. सागर शिमोग्याहून ४९ मैल आहे. सागराहून गिरसापास गाडीची सोय सागर येथील अमलदारास निदान आगाऊ २४ तास कळविलें असतां होते. धबधब्याजवळ दोन बंगले आहेत. शिमोगा पुण्याहून ९३२ मैल आहे. रेलवेभाडें ९ रु. ८ आणे ९ पै लागतें.

श्रारंगपट्टण.

ही म्हैसूरची पहिली राजधानी होय. हें शहर कावेरी नदीतील एका

बेटावर बसलेले आहे. येथील किल्ला ऐतिहासिकरीत्या महत्वाचा आहे. कारण, इंग्रजांच्या व टिपूच्या अनेक उलाढाली या किल्ल्यावर झालेल्या आहेत. किल्ल्याच्या पूर्वेस दारिया दौलत बागेत टिपूचा उन्हाळ्यांत रहाण्याचा राजवाडा आहे. लालबागेत एक घुमट आहे. तो टिपूने आपल्या त्रापाकरिता बांधिला. टिपूचे शवही याच ठिकाणी पुरले आहे. आंतल्या बाजूस हस्तिदंताने जडवलेले येथील टेभुरणांच्या लांकडाचे दरवाजे लॉर्ड-डलहौसी यांनी दिलेले आहेत. हैदरचे थडगे असलेला बाग व स्टेशन यांत अंतर ३ मैलांचे आहे. श्रीरंगपट्टण म्हैसुराहून ९ मैल आहे. रेलवे भाडे म्हैसुराहून १ आणा ६ पै. लागते.

श्रीनगर.

ही काश्मीरची राजधानी आहे. झेलमनदी शहरांतून बरोबर मधोमध वहाते. नदीस सात पूल बांधून काढल्यामुळे शहराच्या दोन्ही भागांतून परस्पर दळणवळण चालते. शहराचा महाराजगंज म्हणून जो मोठा बाजार आहे तेथे काश्मीरांत होणाऱ्या अनेक चिजा तयार मिळतात. शहराच्या ईशान्येला ६ मैल लांबी व २॥ मैल रुंदीचा असा एक विस्तीर्ण तलाव आहे. या तलावावर पुष्कळ बगीचे असून कलिंगडे, खरबुजे व कांकड्या यांचे पीक तेथे मनमुराद येते. शालीमारबाग, नासिम बाग व निशतबाग हे बगीचे प्रेक्षणीय आहेत. बारादारी, किल्ला, राजवाडा व तखौ मुलेमान पर्वतावरील श्रीशंकराचार्यांचे देवालय ही ठिकाणे पाहाण्यासारखी आहेत. गुलमार्ग हें हवाशीर ठिकाण येथून २८ मैल आहे. श्रीनगरहून तें मिळतात. पंजाबांतून काश्मीरास जाण्याचे पांच मार्ग आहेत. त्यांत मरीहून जाणे मोयीचे आहे. मरी व रावळपिंडी येथेही एके व तांगे मिळतात. तांगाभाडे दरमाणशी रावळपिंडीहून श्रीनगरास रुपये ४९ लागते. एक्यास माणशी २९ ते ३० रु. पडतात. रावळपिंडीहून श्रीनगरास पोहोचण्यास ९ दिवस लागतात. वाटेने विश्रान्तिगृहे आहेत. रावळपिंडी स्टेशन मुंबईहून १२७८ मैल आहे. रेलवेभाडे १२ रु. ९ आणे लागते.

शृंगेरी.

हें पवित्र स्थान म्हैसूर संस्थानांत आहे. गांवास तुंगा नदी आहे. विभांडक ऋषीने तप याच ठिकाणी केले व ऋष्यशृंगाचा जन्म येथेच

ज्ञाला अशी आख्यायिका आहे. शृंगेरी हें जगद्गुरु शंकराचार्यांचें आदि-पठि आहे. आद्य शंकराचार्यांनी शारदांबेची मूर्ति काश्मीराहून आणून स्थापिली आहे. शृंगेरी मठ सर्व मठांच्या अग्रभागी आहे. तुंगेच्या कांठची बरीच जमीन मठाकडे प्राचीन कालापासून आहे. शिवाय म्हैसूर संस्थानाकडून मठास दरमहा १५०० रुपयांची नेमणूक आहे. शारदांबेचे देवालय ज्या टेंकडीवर आहे तिला शृंगेरी असें नांव आहे. वर्षांतून अनेक उत्सव होतात. दरवेळीं १०००० पर्यंत लोक जमतात. सर्व स्वर्चे मठाकडून होतो. उत्सवांत दानधर्म पुष्कळ होतो. शृंगेरी गांव कडूर स्टेशनाहून ५५ मैल आहे. कडूर हें जिल्ह्याचें ठिकाण आहे. कडूराम बैलगाड्या मिळतात. कडूर हें स्टेशन बेंगळूरपासून १२८ मैल आहे. रेलवेभाडे १ रु. ५ आ. ३ पै. लागते.

श्रीरंगम्.

त्रिचनापल्लीहून दोन मैलांवर कावेरी नदीतील एका बेटावर हें शहर आहे. बेटावर जाण्यास पूल बांधून काढला आहे. येथील विष्णूच्या विस्तीर्ण देवालयामुळे हें ठिकाण फार प्रसिद्ध आहे. हें देवालय पूर्ण बांधलेले नाही. त्याची सध्यांची उंची मरासरी २०० फूट आहे. जर तें पूर्ण झाले असतें तर त्याची उंची ३०० फुटांच्याही वर गेली असती. श्रीरंगमाम बगीचे व तळीं अनेक आहेत. देवालयाची एकंदर रचना श्रीविष्णूचें आवडतें स्थान जें वैकुंठ त्यासारखी आहे असें मानतात. श्रीरंगम् हें विशिष्टाद्वैत-मताचे उत्पादक रामानुजाचार्य यांचें राहण्याचें ठिकाण असल्याविषयी प्रसिद्ध आहे. रामानुजांनीं वयाचे १२० वे वर्षी समाधी घेतली. विष्णूचे देवालयांत एका ठिकाणीं रामानुजाची मूर्ति आहे. त्रिचनापल्ली जंक्शन मद्रासबीच जंक्शनहून २१५ मैल आहे. रेलवेभाडे २ रु. १३ आ. लागते.

श्रीक्षेत्र रामेश्वर.

हें पवित्र क्षेत्र हिंदुस्थानच्या दक्षिण टोंकास रामनंद जमीनदारीत आहे. रामेश्वर हें बेट आहे. रामेश्वर व मुख्य भूप्रदेश यांच्यामध्ये पंवनची खाडी आहे. ह्या बेटाचें एकंदर क्षेत्रफळ लांबी सुमारे ११ मैल व रुंदी ६ मैल आहे. येथील लिंगाची स्थापना प्रत्यक्ष भगवान् श्रीरामचंद्रानें केली असल्यामुळे येथील महत्त्व कांहीं अपूर्व आहे. काशीहून भागीरथी

आणून रामेश्वरास वातली व रामेश्वराचा सेतु प्रयागास भागीरथीमध्ये टाकला म्हणजे एक यात्रा पुरी झाली. रामेश्वराचें देवालय फारच विस्तीर्ण म्हणजे लांबी सुमारे १००० फूट व रुंदी ६९७फूट असून येथील सभामंडपाचें खोदीव काम अप्रतीम आहे. देवालयाची खरी कल्पना प्रत्यक्ष दर्शनाखेरीज येणें जवळ जवळ दुरापास्त आहे. रामेश्वरला एकंदर सहा धर्मशाळा आहेत. व त्याठिकाणीं रहावयाची व जेवण्याची चांगली सोय आहे. रामेश्वर बेटावर रेलवे असून रामेश्वर हें स्टेशन मद्रासहून ४४८ मैल आहे. रेलवेभाडे ४ रु. १९ आणें लागतें. स्टेशनवर बैलगाड्या मिळतात व पंडे लोकांची खूप गर्दी असते.

श्रीक्षेत्र काशी.

मुंबईहून ९३८ मैल आहे. हें पृथ्वीवरील एक अति पवित्र क्षेत्र भागीरथीचे कांठी आहे. काशीविश्वेश्वराचें देवालय जमिनीवर नसून महादेवाच्या त्रिशूळावर बांधलें आहे असे सांगतात. गंगा नदी सर्वत्र पवित्र असली तरी काशीस तिचें महत्त्व अधिक आहे. पंचकोशी मृत्यु आला असतां स्वर्गप्राप्ति होते अशी समजूत आहे. काशीचें अखिल माहात्म्य काशीखंड पुराणांत वर्णिलेंच आहे. येथे जीं अनेक देवालये आहेत त्यांत विश्वेश्वर, भैरवनाथ आणि दुर्गा हीं प्रमुख आहेत. श्री विश्वेश्वर हें येथील मुख्य देवत होय. मानमंदिर म्हणून जी वेधशाळा आहे. तेथून विश्वेश्वराचें देवालय जवळ आहे. विश्वेश्वराचे समोर अन्नपूर्णेचें देवालय आहे. शिवाय अनेक तीर्थे व वाट आहेत, त्यांत अशिसंगम, दशाश्वमेध, मणिकर्णिका वाट, पंचगंगा वाट आणि वारणा संगम हे मुख्य आहेत. तीर्थांत मणिकर्णिका, पिशाचमोचन, अगस्तिकुंड हीं प्रसिद्ध आहेत. ज्ञानवापी, अमृतकुंड, नागकुंड हीं दुसरीं तीर्थे आहेत. या तीर्थांत स्नान केल्यापासून मनुष्य अनेक आध्यात्मिक व आधिदैविक व्याधींपासून मुक्त होतो. नवीन इमारती पैकीं विजयागरम राजानें बांधलेला टाऊनहाल, दवाखाना, आंधळ्यांकरितां राजा काळीशंकर यांनीं बांधलेला अनाथाश्रम, सेंट्रल हिंदु कॉलेज व सरकारी कचेऱ्या ह्या पाहाण्यासारख्या आहेत. काशी स्टेशनावर धर्मशाळा आहे. मनुष्य जन्मास आल्यावर एकदा तरी काशीयात्रा करावी

एवढें काशीचें महात्म्य आहे. कलकत्याहून काशी ४२६ मैल आहे. रेलवे भाडें ४ रु. ६ आ. ६ पै लागतें.

सोलापूर.

हा जिल्ह्याचा गांव असून वाढतें व्यापारी शहर आहे. सुताच्या व कापडाच्या मिळून सहा गिरण्या हल्लीं चालत असून यांत कापड चांगलें तयार होतें. सोलापुरी धोतरजोडा टिकाऊ असतो, अशाविषयीं सोलापूरची प्रसिद्ध आहे. येथें लिंगायत समाज बराच मोठा आहे. व त्यांचेंच सिद्धेश्वर म्हणून महादेवाचें देवालय आहे. हें देवालय एका लहानशा तळ्याच्या मध्यभागीं असल्यामुळें फार शोभायमान दिसतें. मकर संक्रांतीस मोठी यात्रा भरते. त्यावेळीं देवळाजवळ एक महिनाभर मोठा बाजार असतो. या बाजारांत पाळीव जनावरें फार चांगलीं येतात. देवाल्यास लागून विजापूरकरांनीं सुमारे ४०० वर्षांपूर्वीं बांधलेला किल्ला आहे. मकरसंक्रांतीचे प्रसंगीं शेतकी प्रदर्शन भरविण्याचीही व्यवस्था अलिकडे जिल्हाधीशांनीं केली आहे. शहरास पाण्याचा पुरवठा हिपरगा तलावापासून होतो. हा तलाव सोलापूराहून तीन मैलांवर आहे. तलावाचा एकंदर परिघ सुमारे सात मैल असून याचे जे पाट काढून नेले आहेत त्या पाटाच्या पाण्यावर डोमगांव वगैरे बाजूच्या बऱ्याच जमीनीचीं पिकें तयार होतात. स्टेशनवर धर्मशाळा आहे. सोलापूर मुंबई-हून २८३ मैल असून रेलवेभाडें २ रु. १५ आणे. लागतें.

साहदोल.

हें बंगाल नागपूर रेलवेचें स्टेशन कलकत्याहून ५६५ मैल आहे. रेलवे-भाडें ६ रु १ आ. ३ पै. लागतें. स्टेशनाहून थोड्याशा अंतरावर सोहा-गपूर म्हणून गांव आहे. हें पूर्वीं विराटपूर म्हणून मोठें शहर होतें. अज्ञातवासांत पांडव याच विराटनगरांत राहिले होते. पांडवांनीं आपलीं शस्त्रें ज्या शमीचे झाडावर लपवून ठेविलीं होती तें झाड अद्यापि आहे. दसऱ्याच्या समारंभास त्याची पूजा वगैरे मोठी थाटाची होते. बाणगंगा म्हणून एक तीर्थ व कीचकाचें देऊळ हीं दोन जुनीं ठिकाणें पाहण्यासारखीं आहेत. येथें थोडाबहुत कोळसाही सांपडतो.

सांची.

हा गांव भोपाळ संस्थानांत असून जी. आय्. पी. रेलवेचें स्टेशन आहे. येथें बुद्धांचे अनेक अवशेष आहेत. स्टेशनहून पंधरा मिनिटांच्या रस्त्यावर एका टेंकडीवर एक अति प्राचीन बुद्ध स्तूप आहे. सांची व सांचीचे आसपास बुद्धांचे अनेक विहार वगैरे प्राचीन अवशेष अद्यापि विपुल आढळतात. फाहियान या चिनी प्रवाशानें आपल्या प्रवासवर्णनांत सांचीचा “शहाची” या नांवानें उल्लेख केलेला आढळतो. सांची हें स्टेशन मुंबईहून १४९ मैल आहे. रेलवेभाडें ६ रु. लागतें.

सारनाथ.

हें स्थान काशीच्या उत्तरेस साडेतीन मैलांवर असून बुद्ध गयेच्या खालोखाल दुसरें पवित्र ठिकाण आहे. सांख्य मुनीनें आपल्या मताचा फैलाव प्रथम येथेंच केला. हल्लीं जे कांहीं जुने अवशेष आढळून येतात ते बहुतेक सांख्य मुनीच्या वेळचे म्हणजे इ. स. पूर्वी १४३ वर्षांचे आहेत. त्यांत धामक नांवाचा बुरूज व दुसरे स्तूप प्रसिद्ध आहेत. काशी लखनौहून १९९ मैल आहे रेलवेभाडें २ रु. ९ पै लागतें.

सौंदत्ती.

वेळगांव जिल्ह्यांतील परसगड तालुक्यापैकी हा एक मुख्य गांव आहे. हा गांव धारवाड स्टेशनहून २४ मैल आहे. सौंदत्तीपासून दोन मैलांवर परसगड म्हणून सुप्रासेद्ध डोंगरी किल्ला आहे. सौंदत्तीहून साडेपांच मैलांवर यल्लमा देवीचें स्थान आहे. तेथें वर्षातून दोनदा यात्रा भरते. दोन्हीं खेपेस १५।२०००० लोक जमतात. असें सांगतात कीं, यल्लमा ही ऋषिपत्नी होती व तिला तीन मुलें होतीं. कांहीं अवज्ञा झाल्यामुळे ऋषीनें आपल्या मुलांस तिचा वध करण्यास सांगितलें, सर्वांत धाकट्या मुलानें बापाची ही आज्ञा पाळिली व त्याच्याच विनंतीवरून पुन्हां तिला सजीव केलें. नंतर तिनें एकनिष्ठपणें सेवा करून पतिचें प्रेम पुन्हां संपादन केलें. येथील मुख्य पैदास म्हणजे कापूस. धारवाड पुण्याहून ३२१ मैल आहे. रेलवेभाडें ३ रु. ५ आणे ९ पै लागतें.

सेवरी नारायण.

मध्यप्रांतांत बिलासपुराहून ३९ मैलांवर महानदीचे कांठीं हा गांव

आहे. शिलालेखावरून पहातां येथील नारायणाचे देवालय इ. स. ८४१ चे सुमारास बांधले असावे. पावसाळ्यांत महानदीचे पात्र फारच विस्तीर्ण होतें. संबळपुराहून बोटी चालतात. सेवरी नारायणास जाण्यास बंगाल नागपूर रेलवेचे नैला हें जवळचें स्टेशन आहे. परंतु येथून रस्ता चांगला नसल्यामुळे प्रवाशांनी बिलासपुरास उतरून जावे. बैलगाड्या मिळतात. बिलासपूर कलकत्याहून ४४९ मैल आहे. रेलवेभाडे ४ रु. १३ आ. ६ पै. लागतें.

सिंगणापूर.

मुंबईइलाख्यांत सातारा जिल्ह्यांतील माण तालुक्यांत हा गांव आहे. कोरेगांव हें जवळचें स्टेशन येथून ४० मैल आहे. कोरेगांवाहून सिंगणापूरला जाण्यास बैलगाडीने ९ रुपये लागतात. सिंगणापूर हा गांव डोंगराच्या कोंपऱ्यांत वसलेला आहे. या डोंगरास शिखर सिंगणापूर असे म्हणतात. शिखर सिंगणापूर हें महादेवाचे स्थान सातारा प्रांतांत अतिशय प्रसिद्ध आहे. येथे ९००० यात्रा भरते. कोरेगांव स्टेशन पुण्याहून ८४ मैल आहे. रेलवेभाडे १३ आणे लागतें.

सिद्धपूर.

अहमदाबादचे उत्तरेस ६४ मैलांवर वडोदा संस्थानांत सरस्वती नदीचे कांठी आहे. सिद्धपूरस "मातृ गया" असे म्हणतात. रुद्रमाळा म्हणून महादेवाचे सुप्रसिद्ध देवालय आहे. ह्या देवालयाच्या शिल्पकामाबद्दल अनेक मार्मिक इंद्रज गृहस्थांनी देवील फारच तारीफ केली आहे. केवलपुरी गोसाव्याचा मठ म्हणून एक भली मोठी इमारत आहे. गुजराथेंतील पाटण हें शहर येथून १५ मैल आहे. स्टेशन जवळच धर्मशाळा आहे. सिद्धपूर हें श्री. श्री. सी. आय. रेलवेचे स्टेशन मुंबईहून ३७४ मैल आहे. रेलवे भाडे ४ रु. लागतें.

सिमला.

ही हिंदुस्थान सरकारची उन्हाळ्यांतली राजधानी आहे. कलकत्याचे गव्हर्नर जनरल व बडे बडे अंमलदार उन्हाळ्यांत या ठिकाणी रहावयास जातात. कौन्सिलच्या बैठकीही केव्हां केव्हां येथे होतात. सिमला हें हवा-शीर ठिकाण हिमालयांत असून समुद्रसपाटीपासून ७०८४ फूट आहे.

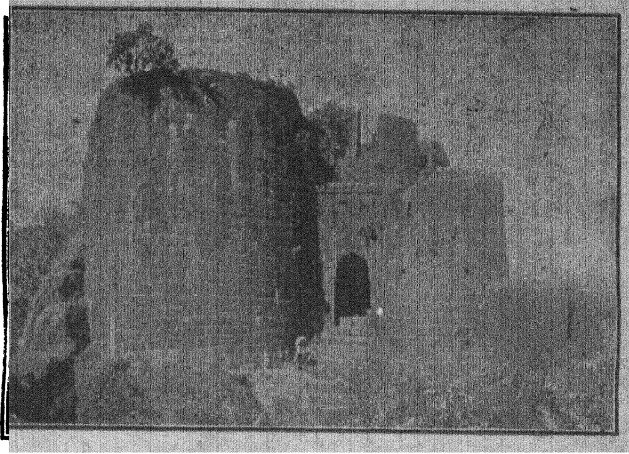

पुरंदर किला.

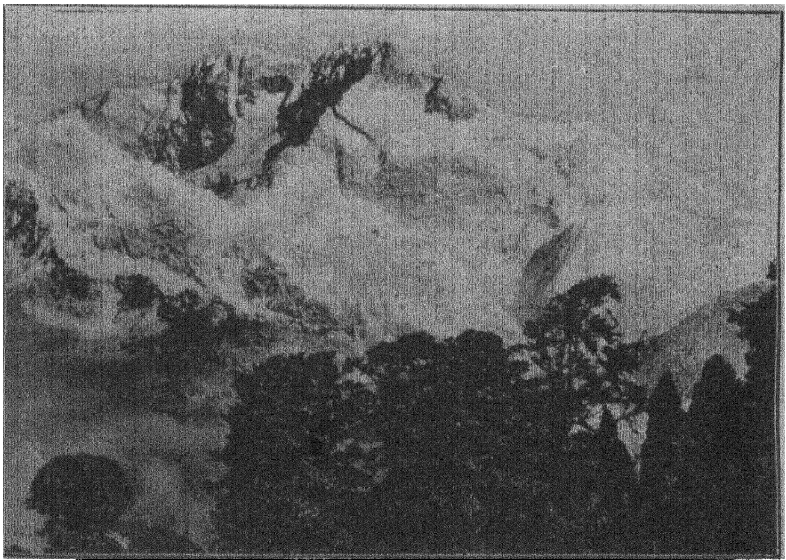

हिमालयावरील देखावा.

सिमल्यास पहिला बंगला लेफ्टेनंट रॉस या साहेबांनी सन १८१९ मध्ये बांधला. नंतर ही वसाहत सारखी झपाट्याने इतकी वाढत गेली की, सन १८२७ साली त्या वेळेचे गव्हर्नर जनरल लॉर्ड अमहर्स्ट यांनी उन्हाळा येथे काढला. येथे प्रवाशांकरिता धर्मशाळा आहे. चौवीस तासाला आठ आणि भाडे घावे लागते. सिमल्यास रेलवे झाली आहे. सिमला कलकत्या-हून ११३५ मैल आहे. रेलवे भाडे १४ रु. १ आणा लागते.

सोमनाथ.

काठेवाडांत जुनागड संस्थानांत हे एक जुने शहर वेरावळ बंदरानजीक आहे. ऐतिहासिक व धार्मिक अशा दोन्ही दृष्टींनी हे स्थान महत्त्वाचे आहे. सोमनाथ हे विस्तीर्ण व सुप्रसिद्ध महादेवाचे देवालय समुद्रकांठास आहे. देवळाच्या मार्गे थोड्या अंतरावर भातकुंड म्हणून तीर्थ आहे. हे कृष्ण निजधामास गेल्याची जागा असे म्हणतात. सोमनाथाचे आसपासचे प्रदेशांत कृष्णलीलांची ठिकाणे आहेत. खेरीज दुसरी पुष्कळ देवालये आहेत. आठव्या शतकांत हे रजपुतांच्या ताब्यांत होते. पुढे सन १०२४ व २६ त महमद गझनीने केलेली स्वारी व या देवालयाची केलेली लूट इतिहासांत प्रसिद्धच आहे. दाराची लांकडी व लोखंडी कुलुपे तयार होत असल्याविषयी सोमनाथची विशेष प्रसिद्धी आहे. सोमनाथास देवीपट्टण, प्रभासपट्टण किंवा पट्टणसोमनाथ असेही म्हणतात. वेरावळ स्टेशन भावनगराहून १७८ मैल आहे. रेलवेभाडे २ रु. ९ आणे लागते.

सोनेपूर.

बंगाल्यांत सारण जिल्हांत भागीरथी व गंडकी यांच्या संगमावर हा गांव आहे. श्रीविष्णूने गर्जेद्रमोक्ष याच ठिकाणी करून याचा उद्धार केला अशी कथा आहे. हत्ती, घोडे वगैरेचा व्यापार येथे मोठा होतो. खुद्द सोनेपुरास धर्मशाळा नाही. सोनेपूर हे जंक्शन स्टेशन असून ते कटिहर जंक्शन पासून १७० मैल आहे. रेलवेभाडे १ रु. ६ आणे लागते.

सोरन.

हे रोहिलखंड कुमान रेलवेचे स्टेशन कानपुरहून १६२ मैल आहे. रेलवे भाडे १ रु. २ आणे लागते. मथुरा झाल्यानंतर यात्रेकरू सोरनला येतात. सोरनपासून दोन मैलांवर भगीरथाची गुंफा आहे. सगरपुत्रांचा

उद्धार करण्याकरितां व त्या योगें एकंदर भारतवर्षाच्या कल्याणाकरितां भागीरथीस स्वर्गांतून खालीं आणण्याकरितां भगीरथानें हजारां वर्षें तप केलेली हीच गुंफा असें म्हणतात. येथें एकंदर सहा धर्मशाळा आहेत. धान्याचा व्यापार बराच चालतो.

हरिद्वार.

हें स्थान हिमालयांत आहे. शैव व वैष्णव या दोन्ही पंथांमध्ये येथील नांवासंबंधानें बराच वाद आहे. शैव हरद्वार म्हणतात तर वैष्णव हरिद्वार असें म्हणतात. महाराज कपिल मुनीनें या ठिकाणीं तप केलें म्हणून कपिलस्थान असेंही म्हणतात. चर्दीपहार, मायादेवी व सर्वनाथ हीं तीन प्रमुख देवालये आहेत. हरीका-शरण अथवा हरी-कापारी म्हणून मुख्य घाट आहे. घाटावर श्रीविष्णूचीं पावलें आहेत. जवळच गंगाद्वार म्हणून देउळ आहे. दर वर्षीं वैशाख शुद्ध प्रतिपदेस म्हणजे गंगा ज्या दिवशीं पृथ्वीवर प्रगट झाली त्या दिवशीं व कुंभ मेळ्याचे वेळीं फार मोठी यात्रा जमते. कनखल हें पवित्र स्थान येथून २ मैल आहे. हरिद्वार सहारणपुराहून ४९ मैल आहे. रेलवेभाडें ११ आ. ३ पै लागतें.

हस्तिनापूर.

हें महाभारतकालीं कौरवसाम्राज्याचें राजधानीचें शहर असल्या-विषयीं पुरातनकालापासून प्रसिद्धच आहे. हें शहर मूळ भरतवंशांतील हस्तिन राजानें वसविलें म्हणून हस्तिनापूर म्हणतात. कौरवपांडवांचा भयंकर रणसंग्राम या ठिकाणींच झाला. जुनें शहर सांप्रत नामशेष झालें आहे. सध्या जें खेडें आहे तें मीरतपासून २२ मैलांवर आहे. कार्तिक महिन्यांत जैन साधूप्रीत्यर्थ मोठी यात्रा भरते. येथें जैनांचीं दोन देवालये आहेत. मीरत स्टेशनवर हस्तिनापुरास जाण्यास बैलगाड्या मिळतात. दोन्ही खेपेचे मिळून बैलगाडीस १२ रु. पडतात. मिरतस्टेशन दिल्लीहून नार्थ वेस्टर्न रेलवेनें ४१ मैल आहे. रेलवेभाडें ७ आणे ९ पै लागतें.

दुशंगावाड.

हें जी. आय. पी. चें स्टेशन मुंबईहून ४७६ मैल आहे. रेलवेभाडें ४ रु. १५ आणे ९ पै पडतें. हें कामिशनरचें रहाण्याचें ठिकाण आहे. स्टेशनला लागूनच गांव आहे. गांवाला नर्मदा नदी आहे. येथें नदीस

फारच घाट बांधलेले आहेत. घाटावर महादेवाचे देवालय आहे. नर्मदेस स्नानास हमेशा शेंकडों लोक येतात. नदीचे कांठावर एक धर्मशाळा आहे. येथील बोरें गोड असतात व तीं स्वस्त मिळतात. भार्जीपाला चांगला मिळतो. गांवांत एक कोंकणस्थाची खाणावळ आहे. पाषाणशिला येथून बाहेरगांवीं जातात.

होसपेट.

हें मद्रास आणि सदर्न मराठा रेलवेचें स्टेशन पुण्यहून हुबर्ळा मार्गे ४२३ मैल आहे. रेलवेभाडें ४ रु. ६ आणे ६ पै लागते. स्टेशनहून सात मैलांवर तुंगभद्रेच्या कांठीं हंपी हें जुनें शहर आहे. ही विजयानगरच्या राजांची राजधानी होती. विजयानगरच्या कारकीर्दींत या शहरांत अनेक देवालये व राजवाडे होते. सीझर फ्रेडरिक नांवाचा इंग्रज प्रवासी आपल्या प्रवासवर्णनांत असें लिहितो कीं, विजयानगरच्या राजवाड्यासारखा ज्यास नऊ दरवाजे आहेत असा राजवाडा आपण कधींच पाहिला नाहीं. अद्यापि जे अवशेष आहेत त्यांत विठोबाचें देऊळ, राजवाडा, हत्तीचा तबेला इत्यादि अनेक प्रेक्षणीय ठिकाणें आहेत. नदीस पाणी जेव्हां भरपूर येतें तेव्हां येथील हवा फारच रोगट असते. स्टेशनवर बैलगाड्या मिळतात.



श्रीतुकाराम महाराजांच्या अभंगांची



लेखक:-ह. भ. प. विष्णुवा जोग. अर्थ विस्तृत, टाईप सुवाच्च, एकंदर पृष्ठें १५५.० वर. अर्थाचे अभंग ४१४१व क्षेपक ४०७एकूण४५००अभंग. बांधणी कापडी जाड पुढ्याची. पुस्तकाचे भाग दोन. एवढ्या प्रचंड ग्रंथाची दोन्ही भाग मिळून किंमत

ट. व्ही. पी. खर्च] सव्वादोन रुपये [४९ शिवाय पडेल.

स्वस्तपणाची इतकी परमावधी

मराठी पुस्तकमालेंत अजून कोणीही केली नाही.

के. रा. गोंधळेकर, जगद्वितेच्छु प्रेस पुणे सिटी.

॥ ॐ नमः श्रीरामचंद्राय ॥

आर्यमहौषधालय मु० आजलै.

आमर्चीं रामबाण औषधें पूर्ण मुदतीपर्यंत सेवन करूनही त्यांचा गुण शकडा एक दोन रोग्यांस कदाचित् आला नाही तर त्यांच्या आरोग्यार्थ आणखी एखादें उत्तम औषध त्यांस फुकट देऊं, परंतु टपालखर्च मात्र त्यांजवर पडेल. ही सवलत आमच्या आजलै येथील मुख्य कारखान्यांतून औषधें नेण्यासच दिली आहे.

महत्वाची सूचना.

आह्मी यथाशास्त्र तयार केलेल्या औषधांची सविस्तर माहिती ज्यास पाहिजे असेल त्यांनी वैद्यकीय माहितीने परिपूरित व शारीरिक आकृति दाखविलेलें आमच्या क्याटलागाचे सचित्र मोठें पुस्तक मुद्दाम मागवावें. तें फुकट पाठवूं. शेवटीं ग्राहकांस एवढीच सूचना आहे कीं, आमच्या औषधांसारखी गुणविशिष्ट नांविं आणि बहुतेक आमच्याच सहीसारखी सही असलेल्या औषधांच्या बऱ्याच जाहिराती प्रस्तुत अनेक वृत्तपत्रांतून असतात. परंतु त्यांच्याशीं आमचा कोणतेही प्रकारें संबंध नाही.

मदनविलासामृतसंजीविनी.

वीर्यस्तंभक, रक्तशोधक, अत्यंत कामोत्तेजक, चित्तोत्साहक, बुद्धि-कांतिवर्धक, व पूर्ण धातुपौष्टिक-सुवर्णमाक्षिक-मौक्तिक-कस्तुरी-प्रवालादिमिश्रित अपूर्व गुटिका.

या सेवन केल्यानें कडकां, इंद्रियशिथिलता, नपुंसकत्व, जीर्णज्वर, अभिमांश, अशक्तता, स्वप्नजन्य किंवा इतर धातुपात, छातीचे रोग, मेंदूचे विकार, बाळंतरोग, पांडु, क्षय, मूत्रसंकोच किंवा मूत्रातिरेक, कटिशूल, वातरोग औपदेशिक मुरलेले विकार, हात, पाय, मूत्राशय, व शरीर यांचा दाह व अरुची इ० अनेक विकार नवीन किंवा जुनाट असले तरी खात्रीनें व त्वरित बरे होतात. पथ्यसेवनाची जरूर मुळीं नसते. या पाहिजे त्या दिवसांत घेतल्या तरी इटकून गुण करितात, यामुळे यांचा अतिशय खप मुरू आहे. गुटिका रुपयाचे आंत मिळणार नाहीत. त्या एक दम सहा रुपयांच्या किंवा अधिक घेणारांस टपालखर्च माफ. त्याचे आंत घेणारांस ट. ख. वेगळा चार आणे पडेल. एकदम ३२ गो. १ रु., ७० गो. २ रु., १६० गो. ४ रु., २६० गो. ६ रु. व ५२० गो. १० रुपये.

थंडगार नेत्रांजन—यानें वडस, सारा, फुलें, खुपऱ्या, बिंदु, काचइ. डोळ्यांचे एकंदर विकार ताबडतोब बरे होऊन दृष्टि तीव्र व थंडगार रहाते. ड. १॥ रुपया.

कर्णस्नावनाशक अप्रतिम तैल—यानें कानाचे सर्व प्रकारचे व्रण व तत्संबंधी इतर विकार त्वरित बरे होतात. बा० १ रुपया.

परम्यावर अपूर्व मिश्रण—हें कसलाही नवा किंवा जुना परमा त्याच्या सर्व विकारांसह अगदीं जलद बरा करण्याचे कामीं रामबाण आहे बा. १ रु.

दंतरक्षक पुड—ही दांत व हिरज्या यांचे सर्व विकार तात्काळ दुरुस्त करून दांत स्वच्छ व मजबूत करण्यांत प्रतिज्ञेची आहे. ड० ४६ आणे.

गजकर्ण, खरुज, नायटे—इ० विकार तीन दिवसांत स्वास बरे होतात. डबीस ४६ आणे.

विचवाथें विष—हें औषध चोळतांच साफ उतरतें. तें चाळीस मनुष्यांस पुरतें. ड० ४६ आणे.

गर्मी (उपदंश)—संबंधीं चट्टे व त्याचे सारे दोष या मलमानें जलद बरे होतात ड० २ रुपये.

चातुर्थिक ताप—कसाही असो. तो तीन पाळ्यांत प्रतिज्ञेनें बरा करणाऱ्या गो० डबी ३॥ रुपये.

मूळव्याधि—रक्ती किंवा मोडाची असली तरी गोळ्या व मलम यांनीं ताबडतोब बरी होते. १॥ रुपया.

हिमज्वरावर वस्ताद औ०—हें हिंवाताप व पाळांचे हाडी ताप तीन दिवसांत बरे करितें. ड० १ रु.

खोकला—क्षयाशिवाय कोणत्याही प्रकारचा असला तरी समूळ बरा करणारें वस्ताद औषध किंमत १ रुपया.

दमा—(श्वासव्याधि)नवा किंवा जुना असो तो त्वरित बरा होतो. ड. किं. १ रु.

जुलाब होणेस—अप्रतिम गोळ्या ड. ४८ आणे.

मुलांची आंकडी—हटकून बरी करणारें वस्ताद औषध १ रु.

गुलाब, हिना, केवडा—इ० उत्तम सुगंधी अत्तरें १ तोळ्यास १॥॥ रुपये व केंसांस लावण्याचीं उंची सुगंधी तेलें ६ तोळ्यांस १ रु० दरानें मिळतील. कस्तुरीच्या सुरेख कातगोळ्या व तमाखूचे अर्काच्या कस्तूरीमिश्रित गोळ्या २ तोळ्यांचे डबीस १२ आणे प्रमाणें देऊं.

स्वर्णधात्री तैल,

बदाम, चारोळ्या, कंकोळ, एला इ० पदार्थ, बहुविध वनस्पतींचीं सत्त्वे व अर्क आपासून हें तैल मोठ्या परिश्रमांनीं बनविलें असून तें सुगंधी व शांतताकारक आहे. असें अनुभव येतांच समजेल. याच्या मर्दनानें अपस्मार, उन्माद, शूल इ० रोगांस त्वरित आराम होतो. बा. १॥ रु०

कृष्णशास्त्री विवलकर वैद्य,

पत्ता—मु० आजलें, ता० दापोली, जि० रत्नागिरी.

अवश्य वाचा !!!

आमची प्रसिद्ध निळी-काळी किंवा लाल शाई एका वर्षात ८१२ आण्यांची मागविणारास भरपूर माहितीची किंमत ८४ ची डायरी बक्षीस पाठवूं. शाईचे व्यापारीभाव १०० पुडीस ८१०. आणे २९० पुडीस १। रु० ९०० पुडीस २ रु० १००० पुडीस ३। रु० ट. ख. निराळा. शिवाय आमचेकडे सर्व तऱ्हेचीं पुस्तकें, नाटकें, ग्रंथ वगैरे मिळतात. रोखीनें अगर व्ही. पी. नें मागणी करावी.

पत्ता—सखाराम सिताराम जोशी

बुधवारपेठ पुणे सिटी.

EASTABLISHED 1880.

INDIA'S HEAD QUARTERS

For

WATCHES, CLOCKS, TIMEPIECES &c.

Suppliers to

Government, States, Railways &c.

जगप्रसिद्ध व लोकप्रिय अशा मेकरचीं सर्व प्रकारचीं लहानमोठ्या
आकाराचीं टिकाऊ दिखाऊ व बरोबर वेळ दाखविणारीं
वाचेस, क्लॉक्स, व टाईमपीसेस.

विशेष माहितीकरितां इंग्रजी क्याटलाग पहा.

जी. बी. नाईक आणि कंपनी

सिताराम—बिल्डिंग, मुंबई.

खरी शिके.

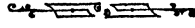

सर्व तऱ्हेचे खरी शिके कानडी, मराठी व इंग्रजि
अक्षरांत माफक दरानें करून देण्यांत येतील. विशेष
माहिती समक्ष अगर पत्रद्वारें.

म्यानेजर—शंकर माधव परुळेकर,

‘ समाचार बुकडिपो ’ बेळगांव.

धी गुजरात कंपनी.

रायपूर अमदाबाद.

ग्यारंटी पक्या रंगाची

ईनाम—रंग वीटला असें दाखविल्यास.

अमदाबादी पक्या रंगाची लुगडीं, खण, उपरणी, धोतरजोडे, पीतांबर,
किं० मालाबद्दल -॥ आण्याचें तिकीट पाठवून क्याटलॉग मागवा.

श्रीरामेश्वर प्रसन्न.

गुण न आल्यास पैसे परत.

थोड्या किमतीत कायमचा फायदा करून घ्या.

हजारों लोकांनी अनुभव घेतलेला

अद्भुत ताईत.

एका महान् तपस्वी ऋषीकडून आर्झी अत्यंत परिश्रमानें साध्य करून घेतला आहे. हा जवळ ठेविल्यानें असाध्य रोग, पिशाचब्राम्हा, बालग्रह, स्वप्नप्रस्था, वगैरे हरएक प्रकारचे दुष्ट रोग त्वरित बरे होतात व पुन्हां होणेची भीति रहात नाही. शिवाय हरएक प्रकारचे उद्योगधेयास यश येईल. तर सर्व लोकांना याचा लाभ मिळावा या हेतूने याची किंमत अगदीच कमी ठेविली आहे. कुटुंबवत्सलांनी अवश्य संग्रहीं ठेवावा. विद्यार्थी, व्यापारी, धंदेवाले वगैरे सर्व लोकांना पुष्कळ फायदा होईल. तर अशी अमूल्य संधी कोणीही दवडूं नये अशी विनंती आहे. किं. १। रु. चांदिचा किं. १।। रु. सोन्याचा किं. ५ रु. एकदम चार घेणारास एक फुकट. पो. ख. वे. अनुपान सोबत.

मिळणेचा पत्ता:—शंकर दीक्षित अथणीकर,

कृष्णेश्वराचे देवळाजवळ, मु० पो० मिरज जि० बेळगांव.

सूचना—हल्लीं वर्तमानपत्रांतील जाहिराती पाहून बहुतेक लोकांच्या मनाचा परिणाम असा झाला की, भपकेदार जाहिराती असतात. ही त्यांची समजूत चुकीची नव्हे, परंतु खरा धंदा नाही असें मात्र नाही. आमची प्रशंसा आर्झीच करीत नाही. एकवेळ अनुभव घेऊन खात्री करून घ्यावी. आमचा धंदा लबाडीचा नसून केवळ गरीब लोकांना खरा उपाय कोणी कळवीत नाही, त्यामुळे गरीब लोकांची नुकसानी होते. म्हणून थोड्या किमतीत गरिबांचा फायदा व्हावा ह्याणून आर्झी प्रसिद्ध करीत आहोंत. खरेपणाबद्दल पुष्कळ सरटिफिकेट मिळाल्या आहेत. परंतु स्थलसंकोचामुळे एकच लोकांना पाहणेसाठी खाली देत आहोंत तें पहावें.

वे. रा. रा. शंकर दीक्षित अथणीकर मु. मिरज यांसी कृ. सा. वि. वि. मी जितका निराश झालों होतो तितक्या उत्सुकतेनें मी आपल्यास कळवीत आहें. मी आपलेकडून ता. ४।६।१० रोजीं ताईत मागविला होता. परंतु ८ च दिवसांत मला १२ आणे गूण वाटूं लागला. अतां माझ्या मित्रांनें माझी स्थिति पाहून फार आश्चर्य केलें. तर माझे मि. सा. २ ताईत व्ही. पी. नें पाठवून देणें मी पूर्वी बक्षिस देईन ह्याणून लिहिल्याप्रमाणें ५ रु. मनीआर्डरीनें पाठविले आहेत मी आपले उपकार जन्मपर्यंत विसरणार नाही. आपला धंदा केवळ परोपकारी आहे. ईश्वर आपणास भसेंच यश देवो. कळावें लोभ वि.

आ. पंडित आणाजी वाडीकर, मु. वंबळवाड.

आर्यवनौषधालय, मुर्डी,

धातुवर्धक, अत्यंत कामोत्तेजक व पौष्टिक, वीर्यस्तंभक, रक्तशोधक
मनोत्साहकान्तिबुद्धिवर्धक सुवर्णमाक्षिक, कस्तुरी मौक्तिक,
व अनेक वनस्पतिमिश्र अद्भुत गुटिका.

मदनामृतसंजीविनी.

शरीरांतिल मुख्य राजा जो धातु तो शुद्ध असेल तरच शरीर निरोगी राहून सर्व साख्य प्राप्त होतें. ती दोषी असेल तर शरीरांत नानाप्रकारचे रोगरूपी शत्रु उत्पन्न होऊन शारीरिक सौख्याचा खरा लाभ मुळीच होणार नाही. करितां धातु शुद्ध व पुष्ट होण्यास या गुटिका प्रत्येक वर्षी पाहिजे त्या दिवसांत एकदां तरी अवश्य सेवन केल्याने शरीर रोगरहित होऊन सर्व सौख्य प्राप्त होतें हें अवश्य लक्षांत ठेवावें. यांच्या सेवनानें नपुंसकत्व, स्वप्नजन्य व इतर धातुपात, उन्हाळे, इंद्रियशिथिलता, कडकी. गर्मासंबंधीं मुरलेले विकार, मूत्रसंकोच, धातूचा पातळपणा, स्त्रियांची धुपणी, छातीतील रोग, हात-पाय, मूलमार्ग व नेत्र यांचा दाह, क्षय, पंडुरोग, मुलांची खर, जीर्णज्वर, अग्निमांघ, मस्तकशूल, मूळव्याधी, वातरोग, निद्रानाश, पित्तविकार, बार्द्धतरोग, मधुमेह, जुनाट परमा, मुष्टिमैथुनानें आलेली कृशता, इत्यादि अनेक विकार खात्रीने बरे होऊन शरीर निरोगी, मजबूत व सतेज बनतें पचनशक्ति व स्मरणशक्ति वाढून धातु व रक्त यांची शुद्धि, वृद्धि, वीर्यस्तंभन व भरपूर कामोद्दीपन होतें. व मनास उत्साह देतात. दूध व जडान्न भरपूर पचू लागतें. यांत उपयुक्त वनस्पतीचें मिश्रण केलें असल्यामुळे यांत अपायकारक पदार्थ अगदीं नसून वरील विकारांवर अत्यंत गुणकारक आहेत; करितां गुणाबद्दल असंख्य सर्दिफिकिटा मिळाल्या व नित्य मिळतात. पथ्यसेवनाची मुळीच गरज नसून स्त्रिया, पुरुष व मुलें यांस पाहिजे त्या दिवसांत घेण्यास अत्यंत उपयोगी आहेत. गुटिका रुपयाचे आंत मिळणार नाहीत. एकदम चार रुपयांवर कितीही घेणारांस टपालखर्च माफ आहे. ४ रुपयांचे आंत वेगळा टपालखर्च पांच आणे. ३५ गोळ्यांस १ रुपया. ७५ गो० २ रु० ११५ गो० ३ रु० १६५ गो० ४ रु० २७५ गो० ६ रु० ५५० गोळ्यांस १० रु०

२ अपूर्व नेत्रांजन—यानें वडस, सारा, फुलें, खुपऱ्या, बिंदु, कांच इत्यादि नेत्राचे सर्व विकार त्वरित बरे होऊन दृष्टि तीव्र व थंड राहाते. या रोगास हें अंजन खरें रामबाण आहे. १॥ तोळा बाटलीस १ रुपया.

३ परम्यावर अपूर्व मिश्रणः—कोणताही नवा जुना पर्मा व तज्जन्य दाह, तिडीक, मूलाची लाली, संकोच, पूयश्राव, इत्यादि विकार पथ्य नसतां सात दिवसांत जातात. तिष्ठिक एका घटकेत जाते. असें रामबाण औषध कोठेच मिळत नाही. बाटलीची किंमत एक रुपया. मोठ्या बाटलीस २ रुपये.

सर्व मालाचा मोठा क्याटलॉग मागवा, तो फुकट पाठवूं. औषधांत अपायकारक पदार्थ अगदीं नसून पूर्ण खात्रीची असल्याबद्दल असंख्य सर्दिफिकिटें आहेत. याशिवाय मोठमोठे रोगांवर अनेक औषधे, ग्रंथोक्त रसायनें, भस्में, पाक, गुटिका, आंसवें, तेलें व सुगंधी अत्तरें वगैरे माफक दरानें मिळतात. अनुपानखर्डा सोबत. टपालखर्च वेगळा पडेल. रोखीनें किंवा व्ही. पी. नें पाठवूं. प्रकृतिमान कळविल्यास रोगाचें निदान व चिकित्सा कळवूं.

कृष्णशास्त्री पेंडसे वैद्य,

पत्ताः—मु० मुर्डी, पोष्ट हर्णे, जि० रत्नागिरी.

रोजच्या वापरण्यास "मुकठ्याच्याच किमतीत" सुंदर व मजबूत.

पितांबर ! कद !! कदासारखे मुकटे !!

गो (गाईचे चित्र) पाल (चित्र गोवारी)

गोपाल त्रिबक दांडेकर भागातलाव सुरत यांनी बनविलेले हातमागावरील, रेशमी कापड.

लांबलूद हात.	कदासारखे मुकटे. किंमत रुपये.		कद. किंमत रुपये.		पितांबर गोभेकांठी किंमत रुपये.	व्ही. पी. खर्च.
	कांठ	बिनकांठ.	कांठ	बिनकांठ.		
७x१॥॥	५॥	४	६१४,७६१४		मुकठ्याचीच किंमत व मजबूत.	०-६-०
८x२	६॥	५		९	९६१४	०-६-०
९x२।	८॥	६॥		१०	११,१२,१६	०-८-०
१०x२॥	११	८॥		११		०-१०-०
१६x२।	१३	मुगी व साधे ११		१२	१५	०-१२-०
१६x२॥	६, १७	मुगी व साधे १३		२५	१८,२५,३०	०-१२-०
६x२॥	१६, ८२			१८		०-६-०
४x१॥॥	३, ५					०-४-०

कोटाचे फारच मजबूत रेशमी कापड दर वारास रु० १॥ ते ४॥ दरीयामोजी (वॉटर सिल्क-पोलक्री व झबल्याकरितां फारच मजेदार, मजबूत रेशमी कापड) साटीण, फीत, जरीचे कांठ, जीक चळकचे, चोळ्यांचे, कांठ व टोप्या, जरीचे खण, पैठण्या (खऱ्या व खोट्या) मश्रू किनखाव, सोन्या-चांदीचे वर्खे, मोतीं, हिरे, सुरे तेची प्रख्यात देशी साखरेची बफी, श्रीखंड, होल्डाल (प्रवासी विछाना) रु० ८, १० १२, पटके साधे व जरीचे रु० ८, १०, १२, १३.

दक्षणी, गोपाल त्रिबक दांडेकर-सुरत, धामन विठ्ठल परांजपे-पुणे, गवत्या मास्तीजवळ.

एस्. आर्. गाईकवाड अँन्ड सन्
यांचा
१८८८ सालीं स्थापन झालेला
सुप्रसिद्ध
शाईचा कारखाना.

TRADE MARK.



TRADE MARK.

गेल्या २२ वर्षांचा अनुभव आमच्या शाईच्या गुणांबद्दल व किमतीच्या स्वस्तपणाबद्दल आमच्या गिऱ्हाइकांची खात्री पटवीत आहे. शाईचा खप हिंदुस्थान, बलुचिस्थान, अंदमान बेटें, सिलोन, वगैरे ठिकाणीं जारिनें सुरू अमून हजारों शिफारस-पत्रें तिकडून येत आहेत; त्यांतील कांहीं आमच्या कॅटलागमध्ये दिलेलीं आहेत तीं पाहून खात्री होईल. आम्हांकडे निळीकाळी, तांबडी, निळी, हिरवी, व जांभळी या शाई, कागद, पूड, व गोळ्या वगैरे मिळतात. सविस्तर माहिती कॅटलागमध्ये दिलेली आहे. आमची शाई वर्षांतून एक वेळ विकत घेणारास आमचें त्या सालचें सचित्र, रंगित व सुंदर कॅलेंडर फुकट मिळतें. कॅटलाग फुकट!!

एस्. एस्. गाईकवाड
मॅनेजिंग प्रोप्रायटर

एस्. आर्. गायकवाड अँन्ड सन्स्-पुणे.

रेलवेचा प्रवास

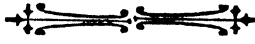

करीत असततां खिशांत इन्डीपेन्डन्ट पेन असली ह्यणजे वाटेल त्या वेळीं पत्र लिहिण्यास अडचण पडत नाहीं. ह्या पेनांत एक वेळ शाई भरली म्हणजे १००० शब्द लिहिपर्यंत पुन्हा शाईची जरूर लागत नाहीं. आमच्याकडे निरनिराळ्या किमतीच्या आणि पुष्कळ दिवस टिकणाऱ्या पेना आहेत. नं. १, १२ आणे. नं. २, १४ आणे. नं. ३ १ रु. नं. ४, १॥ रु. नं. ५, २ रु. नं. ६, ६ रु. व्ही. पी. खर्च त्याशिवाय.

याखेरीज आपच्या कारखान्यांत तऱ्हेचे रबरस्टॅप सर्व धातूवरील मोनोग्राम इ० प्रेक्षणीय कोरीव कामें, तारीख छाप, रबरटाईपाच्या इंग्रजी अक्षरांच्या पेट्या, कपड्यावर लिहिण्याची पक्की शाई वगैरे सामान तयार आहे. संपूर्ण माहितीसाठीं अर्धा आण्याचें तिकिट पाठवून आमचा सचित्र कॅटलॉग मागवा.

पी. पी. रेळे आणि कंपनी.,

रबरस्टॅप-मेकर्स आणि एनग्रेव्हर्स इ०

१७९ काळकादेवी रोड,

मुंबई.

